12 nagy oldal - 4 oldalas sportmelléklet

Meglepetések vasárnapja

Nagy győzelemmel búcsúzott a Ferencváros

Ujpest—Spárta 1:1

MAGYAR HÉTFŐ

Ára 8 fillér

SZERKESZTŐSÉG ÉS KIADÓHIVATAL:
Hétköznap:
Budapest, VI., Aradi-utca 8. Telefon: 1-207-26*
Vasárnap: VIII., Rökk Szilárd-utca 4.
Tel.: 1—444—04 és 1—444—05

R

FŐSZERKESZTŐ:
LÉVAI JENŐ

HÉTFŐ, 1937. ÉVI DECEMBER 13.
XIII. ÉVFOLYAM • 50. SZÁM

Véres franciabarát tüntetés Belgrádban

Elhagyott férj családirtása

Lelőtte anyósát, baltával leütötte apósát, végül öngyilkos lett

Nyíregyházáról jelenti a „Magyar Hétfő" tudósítója: Rémdrámába illő véres események színhelye volt a szabolcsmegyei *Kék* község. A helység egyik jómódú gazdálkodóját röviddel ezelőtt elhagyta felesége. A férj szombaton a késő esti órákban felkereste az asszonyt szülei házában és megpróbálta visszatérésre bírni. Amikor az asszony megtagadta kérését, *revolvert rántott.* A szobában tartózkodók közbevetették magukat és megpróbálták ártalmatlanná tenni a férjet.

A gazdálkodónak mégis sikerült elsütni revolverét, amelynek két golyója anyósát érte. Ezután baltával leütötte apósát és miközben sikoltozó felesége az utcán segítségért kiáltozott, borotvával elmetszette nyakát.

Mire a szomszédok megérkeztek, *már halott volt.*

A családirtás

Nyíregyházától mintegy 30 kilométerre fekszik *Kék,* szabolcsmegyei kisközség. A helység közigazgatásilag a demecseri járáshoz tartozik. A demecseri csendőrőrsnek telefonon jelentették, hogy *Kék* községben bűntény történt. Azonnal járőr ment ki a kisközségbe a nyomozás lefolytatására. Óriási izgalom fogadta a hatóság embereit a községben. Borzadva mondották el, hogy

családirtást hajtott végre egy elhagyott férj.

Az életben maradt szereplő a rémdrámáról

A nyomozó közegeket *Berencsi* István jómódú kisbirtokos házához vezették. Itt történtek a rémdrámába illő események.

Három ember feküdt hatalmas vértócsa közepette a szobában.

Berencsi Istvánné, ennek férje és vejük, a 30 éves *Varga* Imre. Az utóbbiban már nem volt élet, az idős házaspár pedig véresen, eszméletlen állapotban feküdt a földön.

Minden ízében remegve, eszelősen felfelsikoltva mondotta el a csendőröknek a rémdráma életbenmaradt szereplője, *Varga* Imréné, hogyan zajlott le a rémdráma:

— *Férjemtől néhány hónappal ezelőtt külön költöztem* — mondotta az asszony. — *Azóta férjem többször felszólított, hogy állítsuk vissza a közös háztartást.* Én kitértem ez elől, és beadtam a válókeresetet. Amikor az uram megtudta, hogy *a közeli hetekben jogerősen elválaszt bennünket egymástól a bíróság,*

megüzente, hogy nem lesz jó vége a dolognak,

valami történni fog még addig...

— *Tegnap este ismét beállított hozzánk* — folytatta vallomását *Varga* Imréné — *erősen feldult állapotban volt.* Ujból előállt azzal a kérésével, hogy költözzünk össze. Ismét elutasítottam kérésével. Ekkor megragadott.

— *Megöllek, megöllek* — kiáltozta. *Szüleim, apám és anyám szintén jelenvoltak a szobában. Ők igyekeztek megfékezni szerencsétlensorsú férjemet. Nem sikerült és ekkor előrántotta fegyverét...*

A rémdráma szemtanuját előveszi a görcsös zokogás és percekig nem tudja folytatni vallomását.

— *Revolverével hadonászni kezdett* — folytatta. —

A fegyver két golyója anyámat érte, aki összerogyott. Nem volt több lövedék a revolverben. Birkózni kezdett apámmal Varga Imre

és én a sarokban meghúzódva, földbegyökeredzett lábbal figyeltem az élethalálharcot. Sikoltozni szerettem volna, de nem jött ki hang a torkomon. Férjemnek egy ütésétől apám a földre zuhant s a következő pillanatban már *Varga Imre kezében volt a fal mellé állított balta.*

Két hatalmas ütést mért ellenfele fejére az eszét vesztett férfi.

Nem birtam tovább, kirohantam a szobából. Még hallottam, amikor hangos *puffanással elterült a földön apám...*

Ami ezután történt, azt a nyomozó közegek állapították meg.

Amikor a vértől megittasodott Varga Imre tudatára ébredt szörnyű cselekedetének, beretvát vett elő és elmetszette nyakát.

A csendőrök az öngyilkos férj zsebében néhánysoros búcsúlevelet találtak, amelyben azt írta, hogy végez feleségével, amennyiben az nem tér vissza hozzá.

A csendőrörs telefónon értesítette a nyíregyházai mentőket, ahonnan gépkocsi robogott a községbe és *Berencsi* Istvánt és feleségét a nyíregyházai Erzsébet-kórházba szállította. *Az orvosok lemondottak a házaspár életéről.* A vizsgálóbíró nem rendelte el *Varga* Imre holttestének felboncolását.

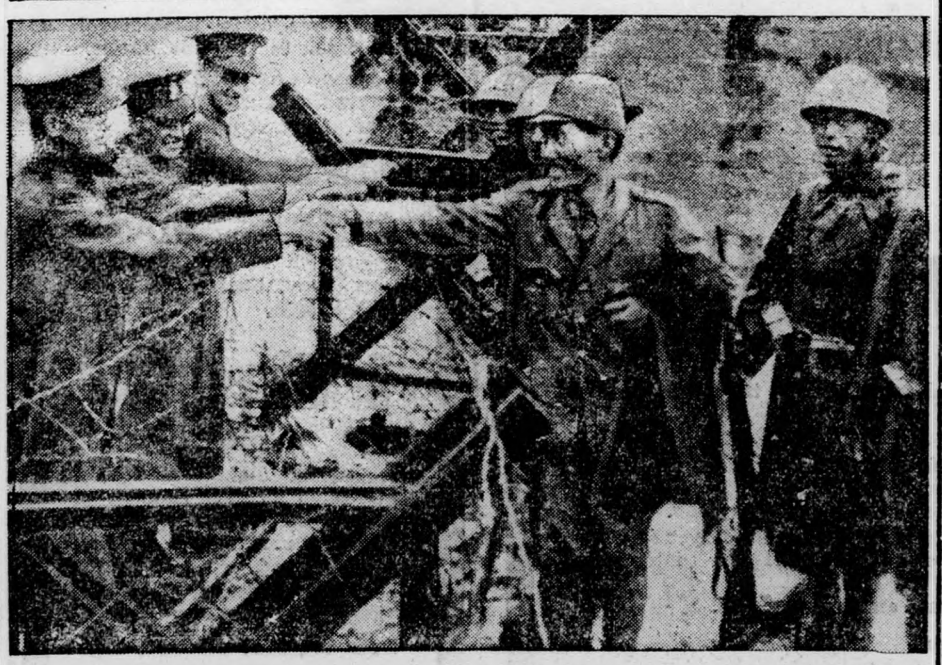

A sanghâji nemzetközi negyedben már barát koznak egymással a japán és a nemzetközi csapatok

RÖDER honvédelmi miniszter Olaszországban

Trieszt, dec. 12.

Röder Vilmos honvédelmi miniszter Rómába utaztában vasárnap reggel 9 órakor Triesztbe érkezett. Az állomáson fogadtatására megjelent *Scala* hadtestparancsnok és *Balocca* dandárparancsnok nagyobb tisztiküldöttség élén, továbbá báró *Miske* Jenő trieszti magyar főkonzul. Mintegy húsz percnyi tartózkodás után *Röder* miniszter folytatta útját Rómába.

Róma, december 12.

A pályaudvar tornáca fényes katonai pompát öltött. A tornácon egy szürkeruhás granatieri-díszkülönítmény sorakozott fel, majd pedig az összes fegyvernemek — repülők, tengerészek, lovasság, gyalogság és a fasiszta milicia — díszegyenruhába öltözött tiszti különítményei következtek, a sort pedig a carabinieriz fekete-vörös egyenruhás különítménye zárta le. A pályaudvar előtti teret úgyszólván teljesen megtöltötték a római helyőrség csapatai, amelyek szintén fegyvernemek szerint helyezkedtek el.

Rádióvásárlás — bizalom kérdése

Sternberg

Telefon: 136 068, 144—354, 137—708

a Magy. kir. és udv. hangszergyár

VII., Rákóczi-út 60.

az ország legnagyobb és legszebb rádióterme

Köd és eső

A Meteorológiai Intézet jelenti december 12-én délben:

Nyugat- és Középeurópában, valamint a Földközi tenger mellékén tovább tart a szeles, változékony jellegü, sok helyen csapadékos idő. Hazánkban keleti, délkeleti légáramlás mellett az ország legnagyobb részén borult, ködös az idő és sokfelé esik az eső. Csupán az északkeleti megyékben következett be átmeneti felhőzetcsökkenés. Debrecenben 11 órakor plusz 11 fokot mértek. A hőmérséklet a hegyeken is az olvadáspont fölé emelkedett. A nyugati megyékben a köd és a lecsapódások folytán a hőmérséklet nem változott. A csapadék mennyisége az utolsó 24 órában a délnyugati határszélek közelében ismét megközelítette a 20 millimétert.

Európában a légnyomás legmagasabb értéke ma reggel 772 mm Észak-Finnországban. Legalacsonyabb értéke 742 mm az Északi tengeren.

Budapesten ma délben a hőmérséklet 7 fok Celsius. A légnyomás a tengerszintre átszámítva 756 milliméter, Gyengén süllyedő irányzatú.

Várható időjárás a következő 24 órára: Mérsékelt szél. Sok helyen köd és további eső. (A hegyeken havaseső.) A hőmérséklet alig változik.

— **Marólúgot ivott a 99 éves matróna.** *Szegedről jelenti a Magyar Hétfő tudósítója:* Vasárnap délelőtt *Varga* Istvánné 99 éves asszony öngyilkossági szándékkal marólúgot ivott. Az életúnt öregasszonyt súlyos állapotban szállították a szegedi klinikára, életbenmaradásához nincs remény.

A Budapesti Kereskedelmi és Iparkamara gyászos megilletődéssel jelenti, hogy

Belatiny Arthur

úr

a kamarának 10 éven át volt elnöke, december hó 10-én elhunyt.

A Megboldogult a legnehezebb időkben vette át a kamara munkájának irányítását és nagy mérséklettel és tapintattal, kiváló szakismerettel, a kamara eszméje iránti lelkes odaadással teljesített munkájával az egész magyar közgazdasági élet terén hervadhatatlan érdemeket szerzett.

„Romlással fenyegetik hazánkat azok, akik alkotásaiban támadják Szent Istvánt"

— mondotta Serédi Jusztinián hercegprimás

Pázmány Péter halálának háromszázadik évfordulóját ünnepelte vasárnap délelőtt a Szent István Akadémia. Az ünnepségen jelen voltak az egyházi és világi élet kiválóságai, élükön *Angelo Rotta* pápai nunciussal, továbbá az egyetemek képviselői.

Az ünnepi ülés megnyitóját *Serédi* Jusztinián dr. bíboros-hercegprímás mondotta, aki párhuzamot vont Szent István és *Pázmány* kora, valamint napjaink között, rámutatva e korszak hasonlatosságára, anyyiban, hogy *mindegyikben pusztulás fenyegette a nemzetet, mely a keresztény vallás alapján összefogva tudta biztosítani a haza fennmaradását.* Ismertette *Pázmány* Péter történelmi, irodalmi és politikai munkásságát, majd így folytatta beszédét:

— Hazánkra és nemzetünkre vonatkozóan, a mi korunk is nagyon hasonlít Pázmány kardinális korához. Azért, mikor most róla, mint a szent király nagy követőjéről emlékezünk és mikor mi is — mint ő 300 esztendővel ezelőtt — kegyetlenül szétszaggatott hazánk sorsáért aggódunk; úgy gondolom, mi is *akkor munkáljuk legbiztosabban a nemzet igazi javát és országunk integritásának visszaállítását,* ha Szent István és Pázmány Péter szellemében a magyar polgárok legnagyobb részét összefogó

keresztény alapon biztosítjuk a nemzet politikai egységét és ezen a legegyetemesebb és legbiztosabb alapon keressük nemzetközi kapcsolatainkat is,

kivált, ha nem kell félnünk, hogy mások majorizálnak bennünket. És mikor én ennek a gondolatnak kifejezést adok, senki ne mondja, hogy pártpolitikát űzök. Ebben az előkelő, tudományos körben nem is volna helyén a pártpolitika.

Én nem politizálok, hanem a haza létkérdésében a bizonytalan, vagy veszedelmes utak helyett a Szent István- és Pázmány Péter-féle kipróbált megoldásra mutatok rá.

(Éljenzés és taps.) De, ha én politizálnék is, abból nem következnék, hogy az egyház politizál. *Az egyház nem politizál; azonban annak magyar tagjai az isteni és egyházi törvények keretein belül épp úgy politizálhatnak, mint bármely más magyar állampolgár! (Taps.)* A politizálás — felfogásom szerint — azt jelenti, hogy a köz javára vezető sokféle út közül ők is szabadon választhatnak. Természetes azonban, hogy ha erről az útról tudva és akarva letérnének, az ő tevékenységük is már nem politizálás, hanem *a köznek elárulása* volna. *(Lelkes taps.)*

— Ezen az ünnepi ülésen nem hallgathatom el azt a meggyőződésemet, hogy amint Szent István korában és a Pázmány hazafias buzgólkodását követő nagy felszabadító hadjáratokban a kereszténység mentette meg Magyarországot: éppen úgy *most is a kereszténységben van legbiztosabb reményünk. (Úgy van!) A magyar szentkoronán elhajlott ugyan a kereszt, de most is rajta van. A magyar nemzet is* — bár néha engedte elhalványodni keresztény jellegét — mégis *keresztény maradt és annak is kell maradnia, ha élni akar. (Úgy van! Nagy taps.)* Amint ugyanis győzelmük esetén biztos pusztulásba döntötték volna hazánkat azok, akik egykor a szent király ellen pártot ütöttek:

éppen úgy fatális romlással fenyegetik azok is hazánkat, akik napjainkban ezeréves alkotásaiban támadják a nagy királyt, mert az a nemzet, amely saját multját megtagadja, megpecsételte sorsát.

— A nagy Pázmány kardinálisról, — fejezte beszédét a hercegprímás — akkor emlékezünk helyesen, ha példájára ősi hagyományainkhoz híven Szent István hazafias vallásosságát és vallásos hazafiságát követjük.

Ezután latin nyelven üdvözölte *Angelo Rottát,* majd meleg szavakkal köszöntötte a megjelent előkelőséget.

Utána *Schütz* Antal egyetemi tanár *„A nemzetnevelő Pázmány"* címen tartott előadást, végül *Alszeghy* Zsolt egyetemi tanár Pázmány Péterről az íróról emlékezett meg.

Feltámadt a NEP centruma is

A Nemzeti Egység Pártjának kebelén belül az utóbbi napokban ismét feltűnő élénkség uralkodott. Köztumáosú, hogy a pártban megalakult az úgynevezett *Bárczay*-féle agrárcsoport, amelynek 76 tagja van. Szombaton este azután *a régi Centrum is életre kelt.* Az egyik belvárosi szálloda különtermében alakult ujjá a csoport. *Pécsy* László vezetésével, 19 taggal.

Érdekes, hogy *Péchy* László és *Bárczay* Ferenc között megállapodás ött létre, amely úgy szól, hogy *a két csoport a jövőben együtt halad* és a nagy kérdések megoldásánál minden tekintetben azonos álláspontot foglal el.

Csilléryvel vagy nélküle?

Ismeretesek azok az ellentétek, amelyek az Egyesült Kereszténypárt és *Csilléry* András, a párt egyik vezetője között felmerültek és amelyek abban rejtik magyarázatukat, hogy *Csilléry mind nyiltabban fejt ki szélsőjobboldali propagandát.* A legutóbb történt események most már halaszthatatlanná tették a döntést, hogy a *kereszténypárt, amelynek hivatalos politikája élesen szemben áll Csilléry által hirdetett szélsőjobboldali elvekkel, Csilléryvel vagy nélküle kívánja-e folytatni működését.*

Ugy értesülünk, hogy

az Egyesült Kereszténypárt elnöki tanácsa szerdán ül össze, hogy a

Csilléry-ügyben megkezdje a tanácskozásokat.

A végleges döntés előtt azonban *a párt megvárja Csilléry András beszámolóbeszédét, amely a jövő vasárnap fog elhangzani a Budai Vigadóban.* Addig *Csilléry* sem hajlandó az ügyben nyilatkozni.

Szó van arról is, hogy

újév után fúzió jön létre a kereszténypárt fővárosi szervezete és a Friedrich-párt között.

Erre az egyesülésre azonban, értesülésünk szerint, csak abban az esetben kerülhet sor, ha a *Csilléry*-ügy addig úgy intéződik el, hogy az elintézés módja megfelel úgy a kereszténypártnak, mint *Friedrich* István pártjának.

Ujabb árvízzel fenyeget a Rába és a Marcal

Győrből telefonálja a „Magyar Hétfő" munkatársa:

A napok óta folyó esőzés következtében újabb árvízveszély tartja izgalomban a Rába és a Marcal környékének lakosságát. A Rába az elmúlt két nap alatt másfél méterre áradt Győrnél és Szentgotthárdról is nagyobb emelkedést jelentenek.

Sokkal nagyobb a veszély azonban a Marcal mentén, különösen Györgyimótnál, ahol nincs védőtöltés és a folyó áradása mintegy 1500 holdnyi területet öntött el.

Véres csata erdőőrök és orvvadászok között

Győrből telefonálja a „Magyar Hétfő" tudósítója:

Szombatra virradó hajnalban Rábakovácsi határában az

erdőben véres csata játszódott le a vadorzók és erdőőrök között.

Marsics János és *Horvát Lajos* rábakovácsi ismert orvvadászok szarvaslesre mentek ki az erdőbe. Épp amikor egy hatalmas szarvast elejtettek, több erdőőr lepte meg az orvvadászokat, akik, hogy elmenekülhessenek, ijesztésül a levegőbe lőttek.

Az erdőőrök szintén lövéssel válaszoltak és üldözőbe vették a két orvvadászt, akik közül az egyiket, Marsics Jánost a combján egy lövés ért és véresen esett össze.

Az erdőőrök először első segélyben részesítették a súlyosan sérült orvvadászt és beszállították a győri közkórházba, majd értesítették a legközelebbi csendőrörsöt és a csendőrörssel együtt körülvették az erdőt, amelynek sűrűjébe vetette magát a másik orvvadász: Horvát Lajos, akit végül is hosszas hajsza után sikerült elfogniok.

Horvát Lajos kihallgatása során *tagadta, hogy puska lett volna náluk és azzal védekezett, hogy ők csupán hipnotizálni akarták a nyulakat és a többi vadat,* mert ezt egy könyvből így tanulták. A „hipnotizáló" orvvadászt letartóztatták és súlyosan sérült társa ellen is folyik az eljárás.

A PESTI MAGYAR KERESKEDELMI BANK igazgatósága, felügyelőbizottsága és tisztikara mélyen megrendülve jelentik, hogy az intézet igazgatóságának tagja

Belatiny Arthur

magy. kir. kereskedelmi főtanácsos, a felsőház tagja, stb.

e hó 10-én elhunyt.

A Megboldogult az ország gazdasági életének egyik kimagasló tényezője volt, aki a közérdeknek szentelt munkásságával hervadhatatlan érdemeket és általános tiszteletet és megbecsülést szerzett magának.

Bankunk igazgatóságában hosszú éveken át foglalt helyet és nagy tudásával és igaz barátságával viselte szívén mindenkor intézetünk ügyeit.

Hálásan és kegyelettel fogjuk nemes emlékét megőrizni.

Budapest, 1937 december havában.

A „Hungária" Műtrágya, Kénsav és Vegyipar Részvénytársaság igazgatósága mély megilletődéssel jelenti, hogy nagyrabecsült igazgatósági tagja,

Belatiny Arthur

úr

kereskedelmi főtanácsos, a felsőház tagja, folyó hó 10-én elhunyt.

Vállalatunk nemes egyéniségében értékes munkatársát vesztette el.

Emlékét mindenkor szeretettel és kegyelettel fogjuk megőrizni.

Budapest, 1937 december 11.

— **A M. Kir. Osztálysorsjáték III. osztály húzása szerdán, 15-én kezdődik. Figyelmébe ajánljuk a résztvevőknek, hogy a megújítási betét 1/1 = 28, ½ = 14, ¼ = 7, ⅛ = 3.50** pengő és az előírt 30 fillér költségáltalány a húzás előtt megfizetendő, ellenesetben a nyereményre való igény és a megújítási jog megszünik. **A nyerési esélyek osztályról osztályra emelkednek!**

Franciabarát tömegek véres tüntetése Belgrádban Delbos fogadtatásán

Haloltja is van a karhatalom és a tüntetők összeütközésének

Jugoszlávia politikai életében igen tekintélyes tényezők nem kísérik rokonszenvvel azt a közeledést, amely a délszláv állam és Olaszország között egyre barátságosabbá teszi a viszonyt. Ezeknek a tömegeknek az elégületlensége robbant ki azokban a franciabarát tüntetésekben, amelyekkel már a jugoszláv határon is, vasárnap pedig Belgrádban *Delbos* francia külügyminiszter érkezését kísérték. Fokozta a kormánnyal szemben álló politikai rétegek elégületlenségét *Mussolini* olasz miniszterelnök szombat esti bejelentése, az országnak a Népszövetségből történt kilépéséről is.

Jugoszlávia eddig még változatlan hűséggel ragaszkodik ugyan a Népszövetség intézményéhez és e hűségének bőséges jutalmát is találta akkor, amikor részt vett az Olaszország ellen alkalmazott népszövetségi megtorlásban és hűségéért cserébe agrártermékei számára kitűnő piacot talált a demokratikus nyugati nagy államokban. A délszláv viszonyokkal ismerős körök véleménye szerint a kormány ellen irányuló franciabarát tüntetéseknek könnyen nagyfontosságú belpolitikai következményei lehetnek.

Belgrád, december 12.

Delbos francia külügyminiszter vasárnap reggel 9 órakor különvonaton Belgrádba érkezett. Ebből az alkalomból a pályaudvar környékét és a város főbb útvonalait, valamint magát a pályaudvart francia és jugoszláv zászlókkal díszítették fel. A pályaudvar előtti téren és a pályaudvarról a külügyminisztériumba vezető útvonalon hatalmas tömeg állt sorfalat.

Delbos fogadására a pályaudvaron megjelent *Sztojadinovics* miniszterelnök és külügyminiszter a kormány tagjaival, a belgrádi francia, román, lengyel és cseh követek, valamint a külügyminisztérium több magasrangú tisztviselője. A szalónkocsiból kiszálló *Delbos* külügyminisztert *Sztojadinovics* miniszterelnök és külügyminiszter fogadta. A két külügyminiszter hosszas kézfogással üdvözölte egymást.

Az érkezéskor a zenekar a francia himnuszt játszotta. Az üdvözlés után *Delbos* *Sztojadinovics* kíséretében ellépett a kivonult díszszázad előtt, miközben a zenekar a jugoszláv himnuszt játszotta. Ezután bemutatták *Delbos* külügyminiszternek a megjelent előkelőségeket, majd *Delbos* külügyminiszter *Sztojadinovics* miniszterelnök kíséretében szállására hajtatott, miközben az egybegyült közönség lelkesen ünnepelte.

A belgrádi közönség sűrű tömegekben lepte el a pályaudvar előtti teret és sorfalat állott azokon az útvonalakon, ahol *Delbos* külügyminiszter és *Sztojadinovics* miniszterelnök gépkocsijának el kellett haladnia. A tömeg a gépkocsik elhaladása után sem oszlott szét, hanem tüntető menetbe verődve megindult a külügyminisztérium felé.

A menetben hangosan éltették Franciaországot, a demokráciát és a szabadságot.

A felvonulásnak **nyilvánvalóan** *kormányellenes éle volt.*

A rendőrség már a pályaudvar előtti téren igyekezett szétoszlatni a tömeget, amely azonban nem engedelmeskedett a rendőrség felszólításának. A többezerfőnyi tömeggel szemben a rendőrség tehetetlen volt. A tüntetőmenet a külügyminisztérium felé nyomult, miközben állandóan zajosan éltették Franciaországot, a demokráciát és a szabadságot. A külügyminisztérium előtt azonban nagy csendőri készültség várta a tömeget.

A csendőrök gumibotokkal verték széjjel a tüntetőket, akikre egy századnyi lovaskatonaság is támadt

és kardlappal szétkergette őket.

KARDLAPOZÁS ÉS KÉT LÖVÉS

Belgrád, december 12.

A véres tüntetésről a Havas-iroda a következő újabb részleteket jelenti:

A tömeg impozáns tüntetése Franciaország mellett ekkor hirtelen politikai jelleget öltött éppen úgy, mint tegnap este két kis határmenti község állomásán.

Az első sorokban álló több diák és fiatal leány rázendített franciául a Marseillaisere. A rendőrláncot áttörték és a tömeg elárasztotta az úttestet, majd igyekezett tüntető menetbe verődni.

A karhatalom közbelépett és visszaszorította a tüntetőket a járdára. A tüntetők azonban a járdán a rendőrlánc mögött folytatták útjukat,

állandóan éltetve Franciaországot és a demokráciát és közben háromszínű zászlócskákat lengettek.

Többezerfőnyi tüntető diák jutott el így a külügyminisztérium épülete elé, itt azonban

lovasrendőrség kivont karddal szétszórta a tüntetőket. Többszáz tüntető a cseh követség elé vonult, ahol két lövés esett.

A déli órákban a tüntetések még mindig folytak, különösen a diákok otthona előtt.

EGY HALOTT, TÖBB SEBESÜLT

Páris, december 12.

A Havas-Iroda külön tudósítója jelenti Belgrádból: Belgrádban elterjedt hírek szerint

a tüntetéseknek egy halott és több sebesült áldozata van.

A városban egész délelőtt nagy volt az izgalom. Diákcsoportok állandóan Franciaországot éltetve igyekeztek eljutni a Franciaország iránti hála kifejezésére emelt emlékműhöz, amely a francia követség melletti parkban áll. A rendőrség kiürítette a parkot, miközben újabb incidensek történtek. A környéket nagy rendőri készültség zárta le. A képviselőház előtt is többször összeütközés támadt a rendőrök és a tüntetők között.

TANÁCSKOZÁS DELBOS ÉS SZTOJADINOVICS KÖZÖTT

Belgrád, december 12.

Delbos külügyminiszter vasárnap délelőtt megérkezése után előbb a királyi palotába hajtatott, ahol feliratkozott a látogatók könyvébe, majd a külügyminisztériumba ment, ahol első tanácskozásra ült össze *Sztojadinovics* miniszterelnökkel és külügyminiszterrel. Délben *Pál* kormányzóherceg fogadta kihallgatáson *Delbos* külügyminisztert, majd villásreggelit adott az előkelő francia vendég tiszteletére.

Az Ékszerpályázaton díjat nyert.

Makray Lajos tiltakozása a királykérdésben használt szélsőséges, durva hang ellen

Csongrádról jelenti a Magyar Hétfő tudósítója: Az Egyesült Keresztény Párt Csongrádon vasárnap délelőtt szervező gyűlést tartott. *Egy csoport hetekkel előre készült arra, hogy a gyűlést megzavarja, de a hatóságok erélyes fellépése időben biztosította a szervező nagygyűlés zavartalan lefolyását.*

Kása Dezső gazda üdvözölte a fővárosból érkezett vitéz *Makray* Lajos és *Tauffer* Gábor országgyűlési képviselőket, majd átadta a szót vitéz *Makray* Lajosnak, aki *megemlékezett azokról a támadásokról, amelyek pártja ellen irányultak.*

A *földkérdésről* beszélt, mint egyikéről ama három tényezőnek, amely a krisztusi kereszténység és az ezeréves alkotmány mellett alkalmas arra, hogy a párt politikáját ráépítse.

Az egészséges birtokmegosztást hirdette, melyet nem a nagybirtok iránti gyűlölettel, hanem a nép iránti szeretettel kell megoldani.

A kereszténységgel foglalkozott ezután, amely Magyarországon nemcsak egyházi intézmény, hanem *államszervező erő is,* amelynek köszönhetjük, hogy itt van a hazánk.

Ezért vagyunk mi magyarok — mondotta — *minden olyan irányzat ellen, amely Krisztust akarja sárba rántani.*

Krisztus szellemében hirdet szeretetet mindenkivel szemben, tehát a zsidókérdésben is.

Utóbbi problémának megoldását a határok elzárásában látja, nehogy Galiciából beszivároghassanak a nemkívánatos elemek, revíziót kíván a háború után megszerzett honpolgárságok felett, végül pedig segíteni kell a kereszténységet, hogy visszaszerezhessék az elvesztett poziciókat.

Emelkedett szellemben beszélt ezután a magántulajdonról, melynek *kötelessége azonban megszüntetni a nyomort, megvédeni a nép egészségét és megszüntetni az alacsony munkabéreket.*

Ostorozta a szélsőséges törekvéseket, melyek szakítani akarnak az ezeréves multtal.

melyek nem saját életüket akarják alkalmazni a keresztény igazságokhoz, hanem saját álláspontjukkal akarják lefokozni a keresztény igazságot és gondolatot.

Hitvallást tett ezután az alkotmányos jogfolytonosság mellett és a következőket mondotta:

— *Én nem válogathatom ki az alkotmányból azt, ami nekem tetszik, hanem csak az alkotmány teljességét hangoztathatom,* mert ez a teljesség jelenti a szilárdságot és a szentistváni gondolatot. *Azt a példátlan durva hangot, amely teljes alkotmányosság felé való törekvésbe ellenfeleink bevitték a legélesebb tiltakozást, kell, hogy kiváltsa a magyar népből. A magyar közéletben olyan elfajulás még nem következett be, hogy ezt a hangot tűrhessük.*

Horthy Miklós kormányzó úr Őfőméltósága budavári fogadószobájában és kenderesi dolgozószobájának falán ott függ Ferencz József boldogemlékű királyunk képe.

A Kormányzó úr Őfőméltósága mindanynyiszor a legnagyobb rajongással beszél Ferencz József királyunkról és akkor, amikor ezt megállapítom, ugyanakkor *királyunk emlékezete ellen, amelyben koronás hóhérnak mondják egykori nagy királyunkat.* Ez ellen a legerélyesebben és a leghatározottabban tiltakozom. Le kell számolni azzal a balgasággal is, hogy a királykérdésben a zsidókéz dolgozik. Egészen bizonyos, hogy ők nem hozzák vissza a királyt. A királyt visszahozza az egész magyar nép egyeteme, mert szociális béke másképp nem lesz ebben az országban, **mint akkor, ha a király visszajön.**

TAL 5-ös óriáserősitésű pentodával, nagy permanensdynamikus hangszóróval és hangkorrekciós szerkezeti megoldással.

Kapható minden Orion rádiókereskedőnél

Készséggel bemutatja és ajánlja az alanti jó állapotban lévő használt készülékeket is

Sternberg kir. udv. hangszergyár VII., Rákócz út 60

ORION

70 6	P	25.—
7023	P	28.—
70 3	P	33.—
7056	P	8 .— stb.

Kabáttolvaj garázdálkodott a kultuszminisztériumban

Kabátlopás történt pénteken délelőtt a kultuszminisztériumban. Ismeretlen tettes magával vitte *Kulcsá* István dr. miniszteri tanácsos kabátját. Feljelentést tettek ebben az ügyben a főkapitányságon. Detektívek hallgatták ki az altiszteket, akik visszaemlékeztek arra, hogy *egy állítólagos nyugdíjas vasutas könyöradománygyüjtés címén járta végig a kultuszminisztérium épületének szobáit.* Pontos személyleírást adtak erről a férfiről. Az altisztek által szolgáltatott adatok alapján a detektívek a nyugdíjas vasutasban *egy ismert kabáttolvajt véltek felismerni,* akinek a fényképe különben a bűnügyi nyilvántartóban szerepel.

Fülöp István 55 éves rovottmultú ügynököt gyanusították a kabáttolvajlással, akinek fényképét felmutatták a minisztériumi tisztviselőknek és altiszteknek és akik *határozottan felismerték ebben az emberben a könyöradománygyüjtőt.* Detektívek mentek ki *Fülöp* lakására, akit bekisérték a főkapitányságra. Kihallgatása során a *rovottmultú ügynök bevallotta, hogy a kabáttolvajlást valóban ő követte* el és a kabátot egy ismeretlen férfinek adta el a Népszínház-utcában. **Nyolc** pengőt kapott érte. *Fülöp* **István beismerő vallomása után a rendőrség letartóztatta.**

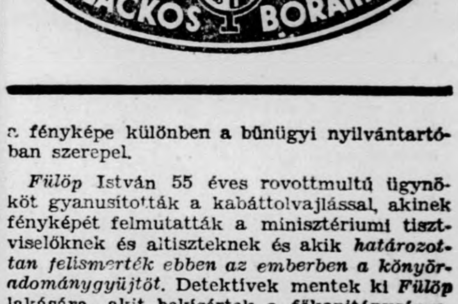

ITT A MEGHITT SAROKBAN ELMONDHATOM...

Széchenyi Zsigmond gróf, Fejér vármegye népszerű főispánjának, Széchenyi Viktor grófnak fia, az ismert Afrika-vadász, feleségével néhány nappal ezelőtt Székesfehérvárról Elő-Indiába utazott. A Széchenyi-házaspár két indiai maharadzsa meghívására utazott Elő-Indiába.

*

A hét legkedvesebb vicce:

A skót egérfogót megy vásárolni, de valamennyit drágálja, amit mutatnak neki. Hasztalan dícséri kétségbeesve a kereskedő árúját és hangoztatja, hogy a legolcsóbb egérfogót mutatja.

— Szép, szép, de mutasson nekem egy olyat — mondja a skót, — amelyik agyonüti az egeret, mielőtt még a szalonnához hozzányulhatott volna.

*

— **Ami újdonság Párisban** és Newyorkban, azt kérje a Kosztelitz-parfumeriákban.

*

Kedves búcsúestély zajlott le vasárnap. Barátaik, rokonaik, ismerőseik búcsúztatták Ágay Irént és Székely Istvánt, akik saját filmjükkel indulnak turnéra Amerika magyar lakta vidékein. Ágay és Székely hétfőn mondanak véglegesen búcsút Budapestnek és azután röpíti őket a vonat a hajó felé, amely Newyorkba viszi a házaspárt.

Tenyésztett igazgyöngy Cirkongyűrű, fehér, aranyfoglalatban 25.-től

Jolie divatékszerbolt Kigyo-utca 4-6

Kedves jelenetnek voltak tanui azok az ujságírók, akiket a légvédelmi parancsnokság a gyakorlat kezdete előtt autókon felvitt a Gellért-hegyre. Csoportba verődve figyelték az előkészületeket, amikor egyszerre csak autó érkezett és kiszállt belőle József királyi herceg. A főherceg körülnézett és kezével a korlát mellett álló barnakabátos gyűrött kalapú fiatalemberre mutatott, mintha kérdezné, hogy ki az és mit keres ott. Még nem is kaphatott választ, amikor a barnakabátos úr megfordult és sietve közeledett feléje. A fia, József Ferenc királyi herceg volt. Most rá került a tévedés sora, mert elfelejtette, hogy civilben van és kalapja mellé emelt kézzel feszesen tisztelgett...

*

A csütörtöki légoltalmi gyakorlatnak megvoltak a maga kedélyes megnyilatkozásai. Meg kell állapítanunk, hogy a kedélyeskedésre és gúnyolódásra hajlamos pesti polgár ezuttal a helyzetnek megfelelő komolysággal viselkedett. Csak az úgynevezett óvóhelyeken tört ki a humor. A legtöbb házban, amikor a szirénajelre a lakók letódultak a mélyen fekvő óvóhelyre, már többen ott voltak. A fal melletti „jó" helyeket előre lefoglalták. Kártyapartik, dumasarkok alakultak és amikor a légiveszély elmúlt, annyira jól érezték magukat, hogy fel sem akartak menni a lakásokba...

*

A pesti Hollywoodban, a zuglói filmgyárban, rövid szünet közben amerikai moziszaklapot forgatnak. Mint érdekességet, azt írja a newyorki magazin, hogy fából és gumiból készült sztároké a jövő. Persze ez a trükkfilmekre vonatkozik.

Kabos Gyula rápillantott a lapra és a következőt mondotta:

— Dugjuk el gyorsan ezt az ujságot, mert a direkció különben rájön arra, hogy jobb üzletet csinál, ha gumiszínészeket szerződtet...

*

A pécs-szombathelyi színtársulat számára úgylátszik nem a legszerencsésebb közlekedési eszköz az autó. Fodor Oszkárt, a társulat népszerű igazgatóját, mint ismeretes, röviddel ezelőtt súlyos autószerencsétlenség érte, most pedig a társulat szőke primadonnáját érte autókarambol. Szerencsére komolyabb baja nem történt.

STUX és FUX a légvédelmi gyakorlatról

Szín: A Deák-téren találkozik Stux és Fux.

FUX: Mi ujság, Stux úr? Volt maga is csütörtökön a búvóhelyen?

STUX: Miért csak csütörtökön? Tegnap is...

FUX: Hogy-hogy?

STUX: Egész nap bujkáltam, hogy meg ne találjanak a hitelezőim...

FUX *(mérges):* Mondja, már megint kezdi?

STUX: Mi az, hogy most kezdem? Már évek óta mást se teszek, mint bujkálok előlük...

FUX: No de, maga szerencsétlen, én a nagy légvédelmi gyakorlatról beszélek! Hol töltötte az időt csütörtök délben egy és két óra között?

STUX: Alsóztam a kávéházban, mint mindennap.

FUX: No és mit szólt a robbanásokhoz?

STUX: Maga is hallott róla? A kávéházban az volt a szenzáció, hogy Brumzala felrobbantotta a bankot...

FUX: De én arról beszélek, hogy itt robbantottak a Deák Ferenc-téren!

STUX: Itt nincs is kávéház... Vagy talán valami titkos kártyaklub működik errefelé?

FUX: Idefigyeljen, maga szerencsétlen alak! Arról van szó, hogy itt zuhant le csütörtökön az égő ellenséges repülőgép.

STUX: Hogyan került Pestre egy ellenséges repülőgép?

FUX: Mondja, maga csakugyan nem hallott semmit a nagy nappali légvédelmi gyakorlatról? Csak a feltevés volt az, hogy ellenséges gép az, amit itt meggyujtottak! A fiam is a sérültek között volt.

STUX: Ne mondja... Nem is gondoltam volna, hogy az a kisfiú már végzett pilóta... És miért engedi felszállni?

FUX *(dühös):* Felszáll az ostobaság a maga agyába! A fiam nem pilóta és nem is repült.

STUX: Akkor hogyan sebesülhetett mégis meg, amikor lezuhant az a repülőgép? Csak nem esett pont rája?

FUX: Értse meg, a fiam cserkész és azok közül válogatták ki a sebesülteket.

STUX: Csupa cserkész sebesült meg? Pont rájuk haragudott az ellenség?

FUX: Nem sebesültek meg igazán! Csak úgy tettek, mintha sebesültek lettek volna.

STUX: Szóval szimuláltak... Ezt már ismerem a háborúból...

FUX: Maga igazán nem szimulálja az ostobaságot, azt mondhatom! A mentési gyakorlat kedvéért kellettek a sebesültek. Például itt éppen azon a helyen, ahol most állunk, vizes seprőkkel védekeztek a gáz ellen.

STUX: Azt a mi mindenesünk száraz seprővel is elvégzi...

FUX: Hogyan?

STUX: Úgy, hogy a multkor a seprővel kergette el a pénzbeszedőt, aki a gázszámlával jött...

FUX *(dühöng):* Hogy kergetnék ki magát a világból! Itt méregről van szó!

STUX: Tudja maga, milyen méreg az, ha olyankor jönnek a gázszámlával, amikor az embernek nincs otthon egy vasa se?...

FUX: Slussz! Elég volt ezekből az ostoba viccekből! Értse már meg, ezen a gyakorlaton mindent kipróbáltak. Több helyen tüz is volt. Például a Vigszínház is égett.

STUX: Miért csak a Vigszínház? Sok más színház is szokott égni...

FUX: Hogy mondhat ilyet?

STUX: Na hallja, elég sokszor hal'om, hogy olyan rosszul mennek egyes színházak, hogy teljesen leégnek...

FUX *(vörös a méregtől):* Hogy égne le a ház maga fölött, amikor a legmélyebben alszik! Borzalmas ember, akivel nem lehet egy komoly szót sem beszélni! Mondja, nem hallotta a szirénákat sem üvölteni?

STUX: Sajnos, minden reggel azok keltenek fel a legjobb álmomból...

FUX: Hogy-hogy?

STUX: Az a sok autószíréna olyan lármát csinál, hogy felébredek tőlük...

FUX: Na, elég volt a maga társaságából mára! Nem is szabadna szóbaállni valakivel, aki még azt sem tudja, hogy mi az a légvédelmi szíréna. Hiszen a rádió is közvetítette ezt a szörnyü üvöltő hangot.

STUX: Ahhoz nekem nem kell rádió, eleget üvölt egész nap a feleségem, meg a kisfiam... Különben is azért nem tartok rádiót, mert ilyeneket közvetít...

FUX: Miért? Mit közvetítsen?

STUX: Akkor én is bevezettetném a rádiót, ha kölcsönt közvetítene...

LÁSZLÓ FERENC

M•H

ÚJ FILMEK

Családi pótlék

Mihály István irta a mulatságos darabot és a forgatókönyvet is, amelyben a vidám cselekmény tempósan pereg végig. Ügyesen megkonstruált szerelmi história egy pesti fiatalemberről, aki hivatalában *„családi pótlék"* címén különböző segélyeket vesz fel, holott sem felesége, sem gyermeke nincs. Természetesen ebből bonyolódik a sok groteszk mulatató helyzet. Pajzán, jókedvü hősei *Kun* Magda és *Gyergyay* István. Ügyes színészek és mulattatók, állandó derültségben tartják a nézőteret és sokszor robbant ki egyes jelenetük után a taps. Kisebb szerepekben kitünő figurák voltak *Vaszary* Piri, *Bilicsi* Tivadar, *Mály* Gerő és *Pethes* Sándor. Rokonszenves jelenség a fényszínpadon *Fenyvessy* Éva és *Apor* Nóra. Gyermekszerepben pedig megint örömmel láttuk a kis *Adám* Klárit. *Csepreghy* Jenő rendezése korrekt és hibanélküli, csak a tempó kissé vontatott. *Abrahám* Pál muzsikájából két népszerü slágerszám ugrott ki. *Schmolka* János a film producere sikerrel startolt harmadik magyar filmjével is.

Marlene Dietrich új filmje

A *Royal Apolló* fényszínpadán megjelent a sexepil királynője, a világ egyik legérdekesebb asszonya, Marlene *Dietrich*, a *„Mártírasszony"* cimszerepében. A tehetséges és izgató megjelenésü színésznő izgalmas és érdekfeszitő mese keretében lép fel, amelynek hátterét a háború utolsó napjai és az orosz forradalom rémnapjai adják. Megrázó kalandon megy keresztül a *„Mártirasszony"*. Marlene *Dietrich* ebben a szélesskálájú szerepben szivhezszóló hangjával, arc- és szemjátékával müvészien érzékelteti a hatásos szerep minden apró lelki nüanszát. Az orosz miliőben és forradalomban lejátszódó cselekményt átszövi egy halk szerelmi románc, amelyben elbüvöli Marlene Dietrich nemcsak szerelmes partnerét, az angol ujságírót játszó Robert *Donatot*, hanem a közönséget is. *Korda* Sándor rendezése hatásosan és nagyvonalúan festi alá Marlene *Dietrich* játékát és a darab cselekményét. A film sikere elsősorban Marlene *Dietrich* sikere.

Paula Wessely sikere

A *Décsi* és *Atrium* filmszínház *„Ketten az éjszakában"* cimmel egy új Paula *Wessely*-filmet mutatott be, amely a szezon egyik legnagyobb müvészi sikere lesz. Paula *Wessely* a bécsi drámai színésznő a szinjátszó müvészet ritka színes skálája felett rendelkezik. Ábrándos tekintetével attól a pillanattól kezdve, mikor mint zergetollas kalapú, félénk, vidéki színésznő-jelölt megérkezik Bécsbe és az első bolondos, de sorsdöntő éjszakán az öngyilkossági kísérleten keresztül a boldogságig eljut, lenyügöz mindenkit. A falusi kislánynak tragikus fordulattal fenyegető, de azután békés heppy-enddel végződő története Karl *Fröhlich* rendezésében különös franciás müvészi izt kap. Az emberi érzéseknek félbenmaradt, de mégis teljesen kifejező mozdulatokkal való megrögzítése a francia rendezés müvészetére vall. A befejezés is méltó a film többi jelenetéhez. Nem viharos csókban találnak egymásra a romantikus dráma hősei, hanem megfogják egymás kezét és szép csendben kibalagnak a pályaudvarról, ahol csak néhány másodpercnyi késésen mult a boldogságuk. A másik főszereplő: Rudolf *Forster* illuziótkeltően játssza a szeszélyes, szenvedélyes elkényeztetett színpadi rendezőt, akiből a falusi kislány őszinte, ösztönös erővel feltörő nőiessége egészen más embert formál. Hatásosan festi alá az érdekes filmdrámát *Beethoven* halhatatlan szépségü Egmondnyitánya és Ralph *Benatzky* muzsikája. A *„Ketten az éjszakában"* a szezon egyik legsikerültebb filmje és müvészi élmény.

A szerencsés szélhámosok

Az *Uránia Filmszínházban* vidám bünügyi történet került a fényszínpadra a *„Szerelem szélhámosa"* címmel. Az izgalmas és humorral telitett kalandorfilm hatását fokozza a színes, mozgalmas varieté-világ. A cselekmény központjában egy artista áll, aki eltüntet, mint tehetséges szélhámos egy vagyont érő ékszert és izgalmas fordulatokon és helyzetekes keresztül jut a rejtélyes bünügyi probléma megoldásra. A szereplők közül a rokonszenves Hansi *Knoteck* tünt ki, továbbá a szélhámosnak és alteregójának kettősszerepét tehetségesen játszó Viktor *Stahl*. Természetesen a kettős szerep hatását nagyban emelik ki az érdekes trükkös fotografálások. Említést érdemel *Oldan* Hans és Arribert *Wäscher*. *Borsody* Ede magyar származású Ufa-rendező sok ötlettel pergetteti le a cselekményt. A müsort kiegészítő *„A jég fejedelme"* cimü sportfilm a korcsolya sztárszenzációit vonultatta fel és az ördöngős és csodálatos mutatványokkal sokszor tapsra ragadtatta a premierközönséget.

A négy mozipremier a siker jegyében zajlott le és a moziközönségnek alkalma nyilik a héten válogatni a jó filmek között.

(V.)

M•H

Hogy kell bánni a férfiakkal?...

Az összes világlapok ankéteztek most a boldog házasság titkáról. A kérdés az volt: hogyan kell bánni a férfiakkal, hogy jó férjek maradjanak? A körkérdés magyar változatát most a legelfoglaltabb feleségekkel, a férjezett színésznőkkel csinálták meg. A népszerű asszony-színésznők elárulják a boldog házasság titkát, megmondják, hogy kell bánni a férjekkel! A szenzációs képes-riportot a Színházi Élet karácsonyi száma közli.

M•H

Házasságkötés — záros határidőre

Különös négy pontból álló házassági törvényjavaslatot terjesztett az illetékes egyházi hatóságok elé egy *Belden* nevü londoni anglikánus lelkész. A főtisztelendő a prédikációs székből okolta meg feltünő javaslatát és azzal érvelt, hogy Jézus Krisztus idejében minden semmiség miatt felbontották a házasságokat. Ezért kívánta csak az Ur a házassági kötelék megerősítését, de *azt nem kívánta, hogy a házasság mindörökké felbontatlan maradjon.*

Belden főtisztelendő úr nem kíván egyebet, mint azt, hogy *a házasságokat határidőre kössék.* A tervezet különben a következőképpen hangzik:

1. *A házasságok öt-tiz-húsz éves határidőkre is köthetők. Ha a kitűzött határidőben nem újítják meg a házasságot, akkor az önmagától felbomlik.*

2. A házassági szertartásban a *holtomiglan-holtodiglan* kifejezés csak akkor alkalmazandó, ha házasuló felek ebbe beleegyeznek.

3. *Az állam minden gyermek után járadékot köteles a házaspárnak fizetni.*

4. *A nem sikerült házasság felbontása miatt ne kelljen válópert indítani.* Elég ha a felek az anyakönyvi hivatalban jelentkeznek és ott aláírásukkal igazolják, hogy nem kívánják tovább fenntartani a házasságot. Ez azonban csak olyan esetben alkalmazandó, amikor a házasfelek még a kikötött határidőig sem hajlandók egy fedél alatt élni.

Néhány angol lap a felháborodás hangján ír *Belden* főtisztelendő úr javaslatáról és azt követeli a pap felettes hatóságától, hogy vetköztessék ki a palástból. Az egyházi hatóság azonban nem hajlandó semmi ilyen lépésre. Hivatalos nyilatkozatot adtak ki az ügyben, melyben azt hangoztatják, hogy *Belden, mint minden angol állampolgár, szabadon nyilvánithatja felfogását* és mivel ebben nem tér el az egyház szabályaitól, nincs helye semmi fegyelmi eljárásnak.

Különlegességek Eddie Cantor új filmjében. A modern miljőben játszódó bohózat első ebből a müfajból, amely kiállításban vetekszik bármely revüfilmmel. A film az amerikai filmgyártás tempóját mutatja be egy szatirikus mese keretében, amelyben az ezeregyéjszaka pompája elevenedik meg. Az amerikai varietészínpadok ünnepelt sztárjai, a három kövér *Peters sisters* és a két gyönyörüszép, botrányairól is jólismert táncosnő, a *Pearl-ikreken* kívül van a filmnek egy szóloszáma, egy boszorkányos sztepptánc, amelyet egy kubai néger táncosnő, Jeny *Le Gon* ad elő. Mind a három szám tánckülönlegesség, melyek különösen jól érvényesülnek a filmben azáltal, hogy nem magáért a táncért vannak a filmben betét gyanánt, hanem a mese szerint annak szerves részét alkotják. A filmet *„A modern Ali baba"* cimmel rövidesen Magyarországon is forgalomba hozzák.

Férfi kozmetika!

Kenje fel ujjával vékonyan az arcra a Hezolite-Rapid gyorsborotvakrémet és minden további várakozás nélkül borotválkozhat. — Nem kell az arcbőrét percekig dörzsölni, mert a Hezolite-Rapid arcápoló gyorsborotvakrémmel viz, szappan és ecset nélkül egy perc alatt tökéletesen borotválkozhat, utána nem ég és nem pattan fel az arcbőre, megszünik az arcbőr száraz felkapartsága és arca bársonyosan üde lesz. Próbadoboz 24 fillér, ezt is visszatérítem azután eredeti doboz vagy tubus vásárlásánál. Kapható minden szaküzletben és a készítő: Dr. HOLCZER vegyész illatszertárában, Budapest, VI., Teréz-körut 8. szám

Legkésőbb december 30-án a Ház elé kerül a választójogi javaslat

A politikai világ érdeklődésének előterében a választójogi javaslat áll. Mint ismeretes, a kormány több minisztertanácson tárgyalta az elkészült választójogi javaslatot és

hétfőn rendkívüli minisztertanács fog dönteni végleg arról, hogy az elkészült javaslatok közül a kormány melyiket terjeszti be a parlamentbe.

A választójogi javaslatot *Darányi* Kálmán miniszterelnök ezután ismertetni fogja pártja tagjaival, valamint az ellenzéki vezérekkel és csak ezután kerülhet sor a javaslatnak a Házban való beterjesztésére.

A felsőház kedden ülést tart, amelyen a felsőházi javaslatot tárgyalják és ugyancsak ülésezik kedden a képviselőház is, amely kisebb jelentőségű javaslatokat tárgyal. Szerdán interpellációs nap lesz a parlamentben és nagy érdeklődés előzi meg *Sulyok* Dezső bejelentett interpellációját *Albrecht főhercegnek a délamerikai kivándorlásról szóló nyilatkozata ügyében.*

Hogy mikor kerül sor a titkos választójogról szóló törvényjavaslat beterjesztésére, azt még pontosan nem lehet tudni, bizonyos azonban, hogy *Darányi Kálmán miniszterelnök állja azt az ígéretét, amely szerint még ebben a naptári évben beterjeszti a javaslatot* és politikai körökben úgy tudják, hogy ha előbb nem, úgy

december 30-ára ülésre hívják össze a Házat

és ekkor terjeszti be a kormány az új választójogi törvényjavaslatot.

M H

Csoór Lajos interpellációt jegyzett be a Hóman-Eckhardt-ügyben

Ismeretes az az affér, amely *Hóman* Bálint kultuszminiszter és *Eckhardt* Tibor, a Független Kisgazdapárt vezére között zajlott le és amely az elmult héten békés elintézést nyert. A képviselőház egyik ülésén *Eckhardt* Tibor tudvalevőleg *azzal vádolta meg a kultuszminisztert, hogy ő áll a nyilaspolitika hátterében és bejelentette, hogy errevonatkozó bizonyítékait a Ház elé terjeszti.* Az ügy már-már felborulással fenyegette a politikai Treuga Deit, azonban mint békeközvetítő maga *Darányi* Kálmán miniszterelnök lépett közbe és hosszas tanácskozások után *sikerült is az ellentéteket elsimítania*, úgy, hogy *Eckhardt* Tibor, valamint *Hóman* kultuszminiszter is nyilatkozott és mindketten kijelentették, hogy

a Független Kisgazdapárt vezére adatait közvetlenül a kultuszminiszternek adja át, aki vizsgálatot igért arravonatkozólag, hogy az iskolákban folyik-e nyilas-agitáció?

Ugylátszott, hogy ezzel az ügy lekerül a napirendről és éppen ezért politikai körökben élénk feltűnést keltett, hogy

Csoór Lajos országgyűlési képviselő szombaton interpellációt jegyzett be az Eckhardt—Hóman-ügyben.

Interpellációjában Csoór azt a kérdést intézi a miniszterelnökhöz, hogy *Eckhardtnak Hóman Bálint kultuszminiszter ellen hangoztatott kifogásai milyen nyertek elintézést és ha vannak a kultuszminisztérium felügyelete alá tartozó intézményeknél szélsőjobboldali izgatók, azokat miképpen fogják eltávolítani?*

Igy tehát a már elintézettnek látszó

Hóman—Eckhardt-ügy újból foglalkoztatni fogja a képviselőházat

és az ügy végleges elintézése elé nagy érdeklődéssel tekintenek politikai körökben.

M H

Újabb gyanúsítottat vettek őrizetbe az óbudai rablógyilkosság miatt

A Vörösvári-úti rablógyilkosság az utóbbi esztendők egyik legszövevényesebb bűnügyévé bonyolódik. Megfejthetetlennek látszó titkok, rejtélyes hátterű körülmények, eltüntetett bűnjelek, az ismeretlenség homályában rejtőzködő gyilkos, kuszálják a szörnyű bűntény véres szálait. A főkapitányság bűnügyi osztályának legkiválóbb rendőrtisztjei, a gyilkossági csoport kipróbált detektívjei igyekeznek fényt deriteni özvegy Klein Rezsőné ellen elkövetett borzalmas ügyre. A gyanusítottak tömegét hallgatják ki.

A tanuk százaival vettek fel jegyzőkönyvet, ezer nyomot jártak végig, de a gyilkost még mindig nem sikerült az igazságszolgáltatás kezére juttatni.

A detektívek százai pontos haditerv szerint dolgoznak és igyekeznek a véres titok megfejtésének fonalát megtalálni. Lépésről-lépésre haladnak előre, de ennek ellenére sem sikerült olyan biztos nyomra bukkanniok, amely a megoldás felé vinné a Vörösvári-úti bérházban történt rablógyilkosság ügyét.

A főkapitányság bűnügyi osztálya elsősorban *igyekszik megtalálni azt a kalapácsot, vagy vasdorongot, amellyel az ismeretlen tettes a gyilkosságot elkövette.* Remélik, hogy ennek a bűnjelnek kézrekerülése közelebb viszi a nyomozást is a titok megfejtéséhez. A gyilkosság színhelye, a Vörösvári-úti földszintes bérház, mintegy kétszáz méternyi távolságra fekszik a Dunától. Valószínűnek tartja a rendőrség, hogy

a véres bűntény tettese a gyilkosság elkövetése után a Dunához sietett, ott megmosakodott és a szerszámot, amelyel az idős háztulajdonosnő életét kioltotta, a Dunába dobta.

Igy akart megszabadulni az áruló bűnjeltől. A Dunát, illetve a partmenti részt többszázméter hosszúságban átkutatják, hátha így megtalálják a gyilkos szerszámot.

Vasárnapra virradó éjszaka *újabb hatalmas razzia volt Óbudán, amelynek során több bűnöző került rendőrkézre, a gyilkos azonban nem volt köztük.* **Az előállítottak** kivétel nélkül igazolni tudták, hogy a kritikus időben, csütörtökön este hét és kilenc óra között hol tartózkodtak.

A kora délelőtti órákban újabb gyanusítottat kísértek be a főkapitányságra. Mint a *Kis Ujság* megírta, szombaton a késő délutáni órákban rendőrtisztek és detektívek mentek ki az egyik pestkörnyéki községbe, ahonnan *35—40 év körüli férfit állítottak elő.* Súlyos gyanúokok merültek fel ellene, hogy része volt az óbudai gyilkosság elkövetésében. *Ennek a férfinek az arca tele volt ragtapaszokkal és karmolásokkal.* Feltehető volt, hogy a meggyilkolt asszony védekezése közben sebesítette meg ezt a férfit, aki különben *bejáratos is volt a háztulajdonosnő lakásába.*

— *Honnan származnak a sérülései?* — kérdezték az izgalmas kihallgatás során a gyanusítottól.

— *Mult hét vasárnap egy vendéglőben verekedés közben sebesültem meg...* — hangzott a felelet. — *Kártyáztam egy barátommal, majd összevesztem vele és ennek során leütöttem a szemüvegét. A barátom dühösen ugrott fel az asztaltól, felkapott egy kezeügyébe eső kést, amellyel a fejemen megszúrt. Elsötétedett előttem minden... Hirtelen megszédültem, elestem és rázuhantam a kályhára...*

Az összetört arcú férfi később arra is visszaemlékezett, hogy ki volt az az orvos, aki elsősegélyben részesítette. Nyomban detektívek mentek ki az orvoshoz, aki *igazolta, hogy a gyanusított állításai megfelelnek a valóságnak.* Már-már úgylátszott, hogy ez a nyom is tévesnek bizonyult, amikor két tanu jelentkezett a rendőrségen, akik azonnali kihallgatásukat kérték.

A HÉV két alkalmazottja jelentkezett, akik elmondották a bűnügyi osztály vezetőjénél, hogy a lapokban olvasták, milyen személyleírású férfit gyanusít a rendőrség a gyilkosság elkövetésével és az illetőt ismerik.

— *Ezt a férfit jól ismerjük,* — mondották szinte egyszerre a helyiérdekű kalauzai. — *Pontosan tudjuk, hogy mikor utazott Budapestre és azért jelentkeztünk, hogy elősegítsük a rendőrség nyomozását...*

Érthető érdeklődéssel fordultak a rendőrtisztek a két vasutas felé, akik amatőrdetektívként kapcsolódtak bele a bonyolult bűnügy nyomozásába és mint kiderült *rend kívül értékes adatokkal segítették elő a detektívek munkáját.*

Megnevezték azt a férfit, akit az ujságokban közölt személyleírás alapján felismertek. Elmondották, hogy

ez az ember csütörtökön délután 2 és fél 3 óra között jegyet váltott a Budapest felé haladó vonatra.

Azért emlékeznek vissza egészen határozottan arra, hogy ez a férfi akkor utazott, mert ezen a napon voltak a légoltalmi gyakorlatok és az utas megkérdezte tőlük, hogy miért indulnak késéssel a helyiérdekű vonatai?

Amikor a HÉV két alkalmazottja jelentkezett, *a gyanusított már a rendőrségen volt.* Megkérdezték tőle a detektívek, hogy csütörtökön hol tartózkodott a kritikus időben.

— *December harmadika óta nem voltam Budapesten,* — mondotta. — *Ezt két tanuval igazolni is tudom...*

Később kiderült, hogy az a két tanu, akik kel a gyanusított alibit akart igazolni, nem tudtak arról, hogy ő valóban otthon lett volna.

A rejtély mindjobban bonyolódott.

A bűnügyi osztály vezetői néhány perces megbeszélést tartottak, amelyen elhatározták, hogy szembesíteni fogják a két tanut a rablógyilkosság gyanusítottjával. A HÉV alkalmazottai a gyilkossági csoport magasrangú tisztjének szobájában várták a szembesítést, amikor detektív kísérte be a rendőrség őrizetében lévő férfit. Amikor kinyilt a szoba ajtaja, a két tanu szinte varázsütésre ugrott fel székéről:

— *Ez az az ember!...* — kiáltották egyszerre. — *Ez volt az a férfi, aki csütörtökön délután Budapestre utazott...*

A gyanusított rémült szemekkel pillantott a HÉV-alkalmazottakra.

— *Önök tévednek... Én pénteken utaztam Budapestre, amikor idézést kaptam a rendőrségre...*

A rendőrségen most azt igyekeznek tisztázni, hogy a HÉV alkalmazottai tévednek-e, akik különben határozottan állítják, hogy csütörtökön látták Budapestre utazni a gyanusítottat, vagy pedig a bűnügy szereplője igyekszik most félrevezetni a hatóságokat, hogy megszabaduljon a szörnyű gyanu súlyától.

Gyönyörü 10.— pengós áru-utalványunkból ajándékozzon minél többet. Aki az utalványt lemezekre váltja be, ingyen kap egy lemeztokot.

Királyi és Udvari Hangszergyár
VII., Rákóczi-út 60
(Saját palota)

Ajándékozz állandó örömet!

REKORD hordozható TASKAGRAMOFON..... P 44.50
LEGUJABB ABC és Sternberg-lemez ..... P 2.98

Linguaphone nyelvtanitó-lemez-készletből mindenki játszva megtanulhatja a világnyelveket.
His Master's Voice, Columbia, Odeon, Homocord, Kristály gramofonok legnagyobb választéka.

TÖRLEY
RÉSERVÉ AMÉRICAIN

M H

Vasárnap közgyűlést tartott az OMGE

Az *Országos Magyar Gazdasági Egyesület* rendes évi közgyűlése vasárnap délelőtt folyt le nagy érdeklődés mellett az OMGE székházában. Jelen voltak gróf *Somssich László*, az OMGE elnöke, *Marschall* Ferenc földmívelésügyi államtitkár, *Kállay* Miklós, az öntözési ügyek kormánybiztosa, báró *Biedermann* Imre, *Bud* János volt pénzügyminiszter, *Purgly* Emil titkos tanácsos, volt földmívelésügyi miniszter, *Mutschenbacher* Emil, az OMGE ügyvezető igazgatója, a főváros képviseletében: *Rosta* János tanácsnok és mások.

A közgyűlést gróf *Somssich* László elnök nyitotta meg. Vázolta az elmúlt gazdasági év eredményeit, majd dícsérőleg emlékezett meg a kormány agrárprogramjáról, amelynek egyik legszebb eredménye, hogy *az Alföld öntözésének kérdésében az első lépést megtette a megvalósítás felé.* Majd az érdekképviseleti szerveknek feladatával kapcsolatban a következőket mondotta:

— *Az érdekképviseleti szerveknek feladata, hogy fokozott tevékenységgel járuljanak hozzá az ország gazdatársadalma véleményének kialakulásához, amelyre a mostani nehéz időkben nagy szükség van.*

Azután *Mutschenbacher* Emil ügyvezető igazgató számolt be az egyesület 1936. és 1937. munkájáról, kiemelve azokat *az eredményeket, amelyeket a telepítési politika támogatásával értek el.* Ezután az egyes szakosztályok vezetőinek évi beszámolóira és a zárszámadás beterjesztésére került a sor.

Ezután sor került az OMGE ezévi irodalmi jutalmának kiosztására. Jutalmat kaptak: *Kisjókai Takács* Gyula gazdasági főfelügyelő, *Zajtay* Artur és *Winkler* János gazdasági tanácsosok. Az elmult esztendőben elhalálozás folytán megüresedett tisztségeket pedig a következőkkel töltötték be: tiszteletbeli tag lett *Gyárfás* József, *Székács* Elemér és *Grábner* Emil.

ITT A MEGHITT SAROKBAN EL MONDHATOM...

A mérnöki kamara naplójában rövid idő óta érdekes és új tag neve van feljegyezve. Gróf Széchenyi József az új dolgozó arisztokrata neve. Az előkelő család sarja nem kedvtelésből sajátította el a mérnöki mesterséget, hanem hivatásnak tekinti. A Pestkörnyéken nyitott mérnöki irodát.

*

A nagykereskedői dinasztia legfiatalabb tagja, akinek vásottsága néhány év előtt közmondásos volt, kinőtt a gyerekcipőből. A gazdag papa elérkezettnek látta, hogy fiának komolyságát kifelé is dokumentálja, ezért letétette vele a — sofőrvizsgát. Sőt új áramvonalas kocsit is vásárolt. A vásott gyerekből, amilyen rossz fiú volt, olyan kiváló sofőr lett. Ezért az apa elhatározta, hogy egyik sofőrjét, aki évek óta áll szolgálatában, elbocsátja és fiát egyelőre sofőri minőségben használja, ha már másra nem lehet. A szegény sofőr, aki a fiút vezetni tanította, neki panaszolta el baját, mire a „trónörökös" megnyugtatta: „Ne féljen, maga itt marad..." Másnap apját a Svábhegyre vitte. Az autót szépen nekivezette egy fának, mire az apa, hálát adva a Teremtőnek, hogy komolyabb baj nem történt, visszatartotta a régi sofőrt, fiának pedig további intézkedésig megtiltotta a vezetést. Modern mese 1937-ből...

*

A Csekonics-palotában lezajlott főúri teadélutánoknak szerelmi regény lett a vége. Az elterjedt hírek szerint a megnyitás napján egyik jótékonysági büffé előtt találkoztak a fiatalok. Az eláruló grófkisasszony és a gavallér gróf. A szendvics-vásárlás után megkezdődött a beszélgetés... A fiatal gróf az „üzletnyitástól" — zárásig a palotában maradt mindhárom napon. A szívek szimfóniájának következő fejezete bizonyára eljegyzés lesz.

*

A blazirtságáról ismert fiatal mágnás, aki lankadatlan, de amellett reménytelen rajongója és szerelmese a kártyának, férfitársaságban Olaszországba utazott. A harmincadik évéhez közeledő mágnásfiúnak apja a lelkére kötötte, hogy nyitott szemmel járjon a nagyvilágban. Ifjú mágnásunk, nevezzük őt röviden Egonnak, valóban nem húnyta le a szemét, mert attól a perctől kezdve, hogy a vonat kigördült a pesti pályaudvarról, Nápolyig szünet nélkül kártyázott. Derék teljesítmény volt, de Egon nem fáradt bele. Harminchat órás utazás, illetve kártyázás után Nápoly közelébe értek. Ekkor kinézett az ablakon a társaság egyik tagja, aki éppen „asztal" volt és így szólt: „Nézd Egon, milyen szépen füstölög a Vezuv!" Kinézés helyett Egon dühösen felmordult: „Mi közöm hozzá, nem én gyujtottam meg!" — és tovább figyelte, hogy sikerül-e a három treffje, amit bemondott. Nem sikerült, így állt tehát bosszut a „mellőzött" Vezuv...

KARÁCSONYKOR JELENIK MEG

az 50 éves

KIS UJSÁG

karácsonyi jubileumi száma

PÁHOLYBAN...

Párizsi – csokoládéval

Pestiesen *parizernek* hívják azt az olcsó és népszerű henteskészítményt, amelyet szívesen fogyasztanak azok, akik a libamájpástétomot nem birják. Szabályos körítése: a hagyma. A *Belvárosi Színházban* színrekerült parizer csokoládékörítést kapott, ami kétségtelenül szokatlan és geil összetétel, de van, aki szereti. Parizer alatt értsük a párizsi környezetet, csokoládé alatt pedig részben a dúsgazdag csokoládégyárost, akiről a darabban annyi szó esik, ha nem is lép a színre, — részben pedig azt az *édeskés és nem egészen franciás mártást*, amelyet a francia bohózat a bécsi zeneszerző dreivirtel-taktos muzsikájától és rendezéstől kapott.

A *„Párizsi nők"* című zenés vígjáték *(Armont, Gerbidon, Benatzky)* egy ruhacseréből fakadó bonyodalmakat mond el, tehát a vígjátékok legősibb ötleteinek egyikét variálja. Az idén már láttunk is egy olyan zenés vígjátékot, amely az úrinőnek öltözött szobaleány és a szobaleánynak öltözött úrinő körül bonyolódott, ugyancsak párizsi miljőben és bécsi zenével *(Gyertyafénynél)*. Ezeknél a daraboknál majdnem mindegy, hogy a szerzők miről fecsegnek: minden a *„hogyan"-on* mulik.

A mű operettesítése a francia cég darabjából kivette azt a már akkor se túligényes szellemet, amelyet zenétlen korában magából árasztott. Viccek helyett meg-megszólal a muzsika. Igy bizony kissé lapos a darabka s mivel vicce mintha kevesebb lenne, mint az átlag operetteknél, az az érzésünk, hogy a kitűnő *Pünkösti* Andor a szükségesnél nagyobb mértékben ragaszkodott az eredeti szöveghez. *Versei viszont pompásak,* sokkal jobbak az átlagnál.

A zene: kellemes, igénytelen, fínom hatásokra törekszik, a szerző különösen háromnegyedes iramlásaiban mozog otthonosan. Nem modern, angolos, hanem bécsies valcerokat ír. Néhány száma fülbemászó, dúdolásra ingerlő anélkül, hogy közönséges lenne.

Legnagyobb baj az, hogy a kultúrált *Hermán* Richárd, mint rendező, a kelleténél komolyabban vette a dolgot, néhol operettes szentimentálizmusnak adott helyet, pedig ezek a kis párizsi butácska szövegek akkor találnak telibe, ha komolytalanul, szemtelenül, irónikusan, félvállról, fölényesen, könnyedén intézik el őket. Mintha commedia del arte lenne az egész, ahol a színész rögtönözhet, komédiázhat kedvére. Ebben a tekintetben *Rátkai* Márton toronymagasságban áll színésztársai felett: ez a színházi vénróka a maga egyéni játékötleteivel, rutinjával, eredeti humorával szinte új darabot varázsol a Párizsi nőkből abban a pillanatban, amikor megjelenik a színpadon, ami sajnálatosan csak a harmadik felvonásban történik meg. Mindjárt utána a legigazibb párizsi figurát *Soltész* Anni hozza, aki a színpadon töltött rövid pillanatai alatt tökéletes francia atmoszférát hoz magával.

Mezey Mária csínos, kedves és pikáns, de teljesítménye nem éri el néhány előző szerepének sikerét. Modorosodik, mint a hirtelen sztárosult fiatal színészek legtöbbje, sanzónjai *legföllebb* ügyeseknek mondhatók, és szekszepilje nem önkéntelenül, hanem kicsit erőszakoltan hat. Mintha ezúttal benne maradt volna egy s más ebben a tehetséges művésznőben. A partneréül választott *Pálóczy* László leküzdötte elfogultságát, amely első fellépését kísérte: egyelőre még nem az a magával ragadó színészegyéniség, aki ebben a szerepben például Páger vagy Chevaller lehetne, de nagyon rokonszenves — és ez a színésznél a játszma megnyerését jelenti. Feltűnően ügyes a jóhumorú *Raffay* Blanka, igen finom *Vidor* Feri öreg nénije, jó *Gál* Dezső, *Gonda* György és *Berky* József egy-egy figurája, míg *Székely* Ibolya ezúttal se tudta elhitetni, hogy színésznőnek született.

Gara Zoltán díszletei csínosak, de épúgy túlközel esnek a naturalizmushoz, mint az egész előadás. Amitől persze még igen nagy siker alakulhat ki, hiszen darab és előadás a második felvonás közepétől erősen emelkedik.

Szánthó Dénes

M O H

Focog a packett:

Lulu a parkettről, a pénzről és a szerelemről...

Vannak fordított életű emberek. Persze ezt csak akkor látjuk, ha nappali ember szemével nézzük a dolgokat. A derék nyárspolgárok túlnyomórésze este tíz órakor már othonában van és nemsokára átadja magát az alvás gyönyöreinek. Ezekkel szemben vannak olyanok, akiket foglalkozásuk az éjszakához köt. Táncosok, táncosnők, zenészek, pincérek és más éjszakai emberek.

A bárban éppen „gyenge" nap volt, amikor Luluval, a kis táncosnővel beszélgettem. Ilyenkor, amikor a művésznő bohém törzsvendéggel társalog, ritkábban kerül elő a retiküljéből a puderosdoboz és más szépítőkellék. Nem vár senkire. Nincs akadálya hosszas beszélgetésnek, őszinte vallomásnak.

Nézzük meg, hogy Lulu, a lokál minimáüs gázsival szerződtetett táncosnője hogyan látja az életet, a parkettet, a pénzt és a szerelmet?

— Milyennek látom az életet? — ismétli tágranyilt szemekkel. — Nehéznek... Sivárnak... Reménytelennek...

Azután mintegy önmagának nyilatkozik:

— Azt hiszik, hogy a táncosnő sokban különbözik az úgynevezett „civil nőtől". Az „úrinő" jelzőt szándékosan kerülöm. Pedig azt hiszem, hogy nem szabad éles választóvonalat húzni a kétfajta nő közé. Négy éve élek az éjszaka világában és így tapasztalatok alapján mondhatok ítéletet. Most már ezen a pályán is sok az intellektus. Ma már nem lehet általánositani és azt mondani, hogy színésznő és táncosnő az úgynevezett könnyű nők" közé tartozik. Mégkevésbé lehet használni a „könnyűvérű" jelzőt. Részben foglalkozás, másrészt hivatás a művészi pálya és annak a tisztesség fogalmához semmi köze nincs. Külön lapra tartozik, hogy vannak lokáloknak egyáltalán nem nevezhető helyiségek, ahol még lehetnek szerelmi rabszolganők.

Extrával kínálom Lulut, de ő cigarettatárcájából nikotexes Leventét vesz elő és arra gyujt rá. Csak társaságban szív finom cigarettát, ő inkább az erőset szereti. A pénzkérdésre térünk rá.

— „Pénzem nincs, az nekem is van", — mondja a tréfás éjszakai közhelyet a kis táncosnő, aki még nem nagykorú. — A gázsi minimális, ezzel szemben mindennek az ára maximális. Ruha kell, cipő kell, harisnya kell, fodrász kell, manikür kell, kozmetika kell... Mit meséljek magának, annyi minden kell, hogy fel sem tudom sorolni. Ezekkel szemben áll a bevétel. Ha civil lenne, akkor bizonyára kétes mosollyal és szemhunyorítással válaszolna. Igy azonban őszintén megvallhatom, hogy az úgynevezett mellékes jövedelem szinte jelentéktelen. Én is azok közé tartozom, akiknek legfeljebb társaságpénzt lehet adni. Zárórája táncosnő, azután pedig civil vagyok. Ha százalékos statisztikát készítenének, akkor meglepetve tapasztalnák, hogy sokan vagyunk ilyenek.

Ezután az éjszaka varázsáról beszél.

— A kivülállóknak csodálatos muzsikás világ a lokál, — folytatja Lulu. — Magának azt hiszem nem kell mesélni, hogy ez is üzlet. Itt az igazgató a hangulatot igazgatja és minden milliméterre van kiszámítva, még a zenekar ihaj-csuhaja is. A lokálnők túlnyomórésze karrierről, pénzről álmodik és végülis letörik, mert vágya elérhetetlen.

— ...és a szerelem?

— Szerelem?... Hát beszéljünk arról is. Belém is éppen úgy hangszerelték a szivet, mint másba. Van valaki, akit szeretek, de ez csak ártatlan flört. Az illető állástalan diplomás... Házasságról szó sem lehet... A fiú az apjától kap néhány pengő zsebpénzt. A cukrászdában alig megy le torkomon a huszonnégy filléres krémes, amit ő fizet ki...

Közben megélénkült a lokálban a forgalom. Az üzletvezető asztalunkhoz lép.

— A művésznőt kéretik a bal hármashoz, — mondja.

Lulu gyorsan „megigazítja" arcát, férfiasan kezet fog velem és azután átmegy az asztalhoz, ahol két rossz modorú férfi ülve mutatkozik be neki és talán rögtön le is tegezi.

LOVAG.

Őrült mozdonyvezető a hegyivasúton

Az utóbbi hetekben rengeteg ember látogatta a svédországi templomokat. Hálaadó imák hangzottak el ezerszámra, rengeteg ember fogadta meg az Istennek, hogy nem tesz többé rosszat, mert egy szörnyű szerencsétlenségtől megmentette.

Néhány héttel ezelőtt ugyanis kiderült, hogy a Horrland és Fagervik között közlekedő

hegyivasutat hat hónapon keresztül őrült ember vezette Bergren Erik mozdonyvezető személyében.

Ez a hír valóságos páni félelmet és babonás rémületet keltett azon a vidéken, ahol a kérdéses vonat közlekedett. *Hat hónapon keresztül az igen forgalmas vonal utasainak tízezereit szállította Fagervikből Horrlandba és vissza az őrült mozdonyvezető,* akinek elmebajáról csak a környezetéhez tartozók tudtak.

Csak a véletlen derítette ki, hogy a szerencsétlen *Bergren* Erik őrült, mégpedig *közveszélyes őrült. Bergrent* ugyanis tolvajláson érték és letartóztatták. Amikor a bíróság elé került, zavarosan viselkedett, mire elrendelték elmeállapotának megvizsgálását. A vizsgálat eredménye óriási feltünést keltett, mert megállapitották, hogy *Bergren legalább hat hónap óta közveszélyes elmebajban szenved.*

Bergrent azonnal be is utalták az elmegyógyintézetbe, a svéd vasuttársaság pedig azonnal a legszigorúbb vizsgálatot indította meg annak megállapítására, miképpen maradhatott ennyi időn át titokban Bergren elmezavara, amely

rengeteg ember életbiztonságát veszélyeztette.

A vizsgálat kezdetén felfüggesztették úgy a fagerviki, mint a horrlandi állomásfőnököt, a fűtőházak vezetőit, a hivatal illetékes tényezőit, de vallatás alá fogták mindazokat, akik az őrült mozdonyvezető közvetlen környezetéhez tartoztak. A vizsgálat során *hajmeresztő dolgok derültek ki.*

Megállapitást nyert, hogy

az összes felfüggesztettek tudtak Bergren őrültségéről.

Valósággal rettegtek a félelmetes embertől, aki szinte mindennap fenyegette őket, hogy mindannyiokat elpusztítja. Vérben forgó szemekkel követelte, hogy leplezzék őrültségét. A hivatalok vezetői, az állomásfőnökök egymással tanácskoztak, hogy mitévők legyenek. *Bergren állandóan töltött revolvert hordott magánál és senki sem mert közelébe menni,* tehát nem tartották célszerűnek, hogy illetékes helyen jelentést tegyenek. Féltek az őrült bosszújától. Hogy hol tölti éjszakáit, soha sem tudták. Családja nem volt, éjjel mindig meghúzódott valahol, *reggelenként azonban pontosan jelentkezett szolgálatra.*

Amikor a horrlandi állomásfőnök a következményektől való félelmében kevésbé felelősségteljes feladattal bízta meg, *revolverrel kényszerítette, hogy intézkedését módosítsa és helyezze vissza őt a mozdonyra.* Az állomásfőnök ekkor olyan fűtőt osztott be melléje, aki ért a mozdonyvezetéshez. Ez a fűtő valóságos rémtörténeteket mesélt egy-egy utazás után. Elmondotta, hogy

a tébolyodott Bergren a vonaton gyakran rohamot kapott.

Ilyenkor a szeneslapáttal csapkodott maga körül, majd habzó szájjal terült el a szén között. *Néha-néha megrántotta a sebességszabályzót, úgy, hogy a vonat őrült sebességgel kezdett rohanni.* A fűtő csak lopva igazíthatta vissza a fogantyút.

A helyzet annyira kétségbeejtő lett, hogy felettesei *már-már azzal a gondolattal foglalkoztak, hogy elteszik láb alól az őrültet, aki naponta rengeteg ember életét veszélyezteti.* Különben is igen sok szóbeszéd kelt szárnyra a lakosság körében a mozdonyvezető-kísértetről, akinek vérfagyasztó üvöltése túlharsogta a kerekek kattogását és a gőz sistergését. *A véletlen jött az állandó rémületben levő felelős vezetők segítségére és igy sikerült rájönni az ámokfutó mozdonyvezető titkára.*

A vizsgálat után a tisztviselőket visszahelyezték állásaikba, mert elfogadták a rémületet mentő oknak. A svéd vasuttársaság hirdetményben közölte az ország népével, hogy az őrült mozdonyvezető, aki csak a Mindenható kifürkészhetetlen, de jóságos akaratából kifolyólag nem okozta ezrek halálát, zárt intézetben van már és így a közlekedés Fagervik és Horrland között ismét a legbiztonságosabb.

M O H

A KORAI ÖREGEDÉSNEK igen gyakran a figyelembe nem vett bélrenyheség az oka. Szabályozza emésztését Darmollal, mely tetszés szerint adagolható és testét megkönnyíti és megfiatalítja anélkül, hogy drasztikusan hatna vagy a használata megszokássá válnék.

EGYMÁS KÖZÖTT VAGYUNK, megmondhatjuk tehát nyiltan, hogy mi is Nikotex-Symphoniát szívunk, holott még az egészen olcsó cigaretták közé tartozik. mindössze 3.7 fillér az ára. De határozottan többet ér az áránál, mert könnyű, kellemes az aromája és nagyon egészséges. Még azoknak is megfelel, kik a régi jó időkben az egészen drága cigarettákhoz szoktak.

Olaszország táviratilag jelentette be a Népszövetségnek kilépését

RÓMA, december 12.

A fasiszta nagytanács ülése után Ciano gróf külügyminiszter a következő táviratot intézte a Népszövetség főtitkárához:

„A fasiszta nagytanács határozata alapján közlöm a főtitkársággal, hogy Olaszország 1937 december 11-iki hatállyal, a fasiszta uralom 16. évében kilép a Népszövetségből".

LONDON, december 12.

A vasárnapi lapok érdeklődésének előterében Olaszországnak a Népszövetségből való kilépése áll. Bár a lapok a kilépés hírét feltűnő helyen közlik és nagy teret szentelnek az eseménynek, mégis nyugodtan fogják fel Olaszország elhatározását. A diplomáciai levelezők rövid ismertetésein kívül a lapok nem fűznek önálló megjegyzéseket a kilépés híréhez.

A *Sunday Times* diplomáciai levelezője többek közt ezt írja: Olaszország lépését Angliában egy *de facto helyzet de jure megerősítésének tekintik.* Bár Olaszország kilépése nem érinti a jelenlegi politikai helyzetet, súlyosan nehezedik a jövőre. A kilépés elsősorban azt jelenti, hogy

a berlin—római—tókiói tengely még jobban megszilárdult.

Az olasz lépés senkit sem lepett meg. Feltehető, hogy *Mussolini ezzel a lépéssel Olaszország politikai helyzetét hozzá akarta igazítani Berlin és Tókió helyzetéhez.*

Berlin, december 12.

A vasárnap reggeli lapok valamennyien feltűnő helyen emelik ki Olaszország kilépését a Népszövetségből.

LINGEL Rózsa-utca 4

Karácsonyi vásár

meglepően olcsó árak!

Angol teaasztalok, görpiccolók, tálcaasztalok, Ready Boy' bárkocsik, összerakható könyvszekrények, íróasztalok, antik és modern alkalmi bútordarabok, bútorszövetek, dísztárgyak és egyéb LAKBERENDEZESEK nagy választékban

Fiatal pesti színésznő autókalandja a szegedi rendőrségig

Szegedről jelenti a Magyar Hétfő tudósítója: Nem mindennapi eset, amely végül is a rendőrségen végződött, foglalkoztatja Szeged közvéleményét. *Kovács* Mária fiatal pesti leány, aki színésznőnek mondotta magát, szombaton Budapesten beült egy kéktaxiba és azt az utasítást adta a soffőrnek, hogy vigye Szegedre a vőlegényéhez, aki ott banktisztviselő. A kéktaxi soffőrje közölte vele, hogy a fuvar ára 150 pengő, a fiatal nő azonban utasította, hogy induljon. A soffőr engedelmeskedett a parancsnak, de alighogy Szegedre érkeztek, kínos meglepetésben volt része.

A nő vőlegénye, egy fiatal banktisztviselő kijelentette, hogy *bár ismeri Kovács Máriát, nem tartja menyasszonyának és a taxit sem hajlandó kifizetni.* Kovács Mária azt mondotta a soffőrnek, hogy hajtson Nyíregyházára, ahol szülei laknak, akik majd kifizetik a taxiköltséget. A soffőr kétkedve bár, de nem volt más mit tennie, újra bedőlt *Kovács Máriának, Nyíregyházán azonban a leány szülei be sem engedték a soffőrt és utasát a házba, mondván, hogy ők lányukat már hónapokkal ezelőtt kitagadták.*

A nyíregyházai kaland után, mivel több benzinjük nem volt, újra visszamentek Szegedre, ahol *a vasárnapra virradó éjszakát a taxiban, a Széchenyi-téren töltötték, mert még szállodára sem volt pénzük.* Vasárnap reggel aztán a soffőr a fiatal, csinos nőt elvitte a rendőrségre, ahol *Kovács Máriát őrizetbe vették.* A szerencsétlen kalandot járt soffőr pedig csak kölcsön-benzinnel tudott a vasárnap folyamán a fővárosba visszajönni.

M●H

VIZIMOLNÁROK SZERENCSÉTLENSÉGE

Dunaföldvárról jelentik: Ordas mellett a Dunán egy túlterhelt csónak három vizimolnárral elsüllyedt. *Takács* Mihály, *György* Ferenc és *Szopkó* László a vízbe zuhant. *György* Ferencnek sikerült partot érnie, aki a halászok segítségével *Takács* Mihályt is kimentette. *Szopkó* László azonban görcsöt kapott és elmerült a hullámokban. Holttestét még nem találták meg.

M●H

A MOSZKVÁBAN ELTŰNT AMERIKAI HÁZASPÁR REJTÉLYE

Moszkva, december 12.

A rejtélyes módon eltűnt amerikai *Robinson*-házaspár ügyében az amerikai nagykövetség ismét erélyes lépéseket tett a külügyi népbiztosságnál. A Robinson-házaspár az *„Intourist"* nevű szovjetorosz utazási társaság egy csoportjával tanulmányútra érkezett Moszkvába, ahol a Nemzeti-szállóban szállt meg. A külügyi népbiztosság azt állítja, hogy semmit sem tud arról, hogy az amerikai házaspárt letartóztatták volna.

Teljesen mindegy, hogy a patkány jobb vagy baloldali csatornából bújik e elő — mondotta Eckhardt Szabadszálláson

SZABADSZÁLLÁSRÓL JELENTI A MAGYAR HÉTFŐ TUDÓSÍTÓJA:

Eckhardt Tibor, a Független Kisgazdapárt vezére számos párthíve és több képviselő társaságában vasárnap délelőtt Szabadszállásra érkezett, hogy átvegye a község díszpolgári oklevelét. Beszédben köszönetet mondott az őt ért megbecsülésért és rámutatott arra, hogy *a közéletben nemcsak elismeréssel, de sokszor méltatlan gyanusításokkal is találkozunk.* Visszaemlékeztet arra, hogy

1848-ban éppen Szabadszálláson Petőfi Sándort is kommunistának bélyegezték.

A községi gyűlés után a szabad ég alatt kisgazdapárti nagygyűlés volt, amelyen 15 község sokezer polgára vonult fel, hogy meghallgassa *Eckhardt* Tibort.

A nagygyűlést **Tildy** Zoltán nyitotta meg, aki **tiltakozott az ellen, hogy a magyar faj egymagában nem állná meg helyét Európa népei között.**

Utána **Eckhardt** Tibor mondott hosszabb beszédet és vázolta azokat a reményeket, melyeket a titkos választói jog megvalósításához fűz. **Bizik abban** — mondotta —, **hogy a különböző pártok meg fogják egymást érteni és a fennálló politikai véleménykülönbségek között meg lesz az áthidalás lehetősége.** Visszaemlékezett azokra a küzdelmekre, melyeket a választói jogért folytattak és bizakodását fejezte ki aziránt, hogy **az új rendszer termékenyebb lesz a magyar nép számára.**

— Válaszúthoz érkeztünk — mondotta.

— A magyar alkotmányosságot, a magyar nép szabadságjogait vagy kiépítjük, vagy megeszik a magyar alkotmányt a patkányok.

Ez az igazság. *Az eredmény szempontjából teljesen mindegy, hogy a patkány a jobb- oldali vagy a baloldali csatornából bújik-e ki, a föld alatt a csatornák között úgyis megvan az összeköttetés akármelyik oldalról bújik is elő.*

Szólt ezután *az erőszakos diktatúrás kísérletekről, hangsúlyozta a népi politika szükségességét, amelyet nem diktatúrával, ahnem szabad akaratból kell a nemzetnek megvalósítani.*

Eckhardt Tibor után *Dinnyés* Lajos, *Galánthai-Glock* Tivadar, *Mózes* Sándor, *Cseh Szombati* László, *Gaál* Olivér és *Acsai* Tihamér beszéltek még. A gyűlés után több százterítékes közebéd volt, amelyen több pohárköszöntő hangzott el.

Uj társadalmi regények!

MATOLCSY ANDOR

Cisz-moll

Matolcsy Andor a Cisz-moll keringő, lebegő hanghullámain át egy nemzedék és egy táj legmélyebb értékeit mutatja meg. A fiatal, tehetséges író új regényét minden bizonnyal olyan nagy érdeklődéssel fogadja a művelt magyar olvasóközönség, mint eddigi nagysikerű műveit.

Ára 4 P, egészvászonkötésben 6 P.

VASZARY GÁBOR

Ketten Páris ellen

Vaszary Gábor mestere a könnyed és mulatságos elbeszéléseknek. Ez a regénye csupa mosolygás és kedvesség; azt a Párist ismerjük meg belőle, amelyről nincs szó útikönyvekben s ugyanakkor két derék magyar fiú hol humoros, hol csüggesztő sorsát is követhetjük. A könyvet maga a szerző illusztrálta pompás rajzokkal.

Ára 4 P, egészvászonkötésben 6 P.

Megtekinthetők minden könyvesboltban

Singer és Wolfner kiadása

Meggyilkolta apját egy endrődi legény

Gyuláról jelentik Hanyecz Vince 23 éves endrődi legény összeveszett édesapjával, Hanyecz Lajos gazdálkodóval. Az apa vasvillát fogott fiára, a fiú kikapta a vasvillát atyja kezéből és azzal fejbevágta.

Hanyecz Lajos eszméletlenül esett össze. A fiú ekkor apja mellére térdelt és megfojtotta. Ezután önként jelentkezett a rendőrségen. A gyulai törvényszék az apagyilkos fiút tizenötévi fegyházra ítélte.

Legjobb, legpontosabb, legmegbizhatóbb

lóverseny és sportrovat

a

KIS UJSÁG ban

VASÁRNAP VOLTAK A „VÁLASZTÁSOK" SZOVJETOROSZORSZÁGBAN

Moszkva, december 12.

Vasárnap reggel hat órakor kezdődtek meg az általános választások, amelyek éjfélig tartanak. *Moszkva utcái vörös zászlóerdőben pompáznak, a házakat a bolseevista vezetők arcképei díszítik.* A szavazók részben csoportosan, egy-egy vezér irányítása mellett, részben egyenként járulnak a szavazó helyiségekbe.

Itt minden egyes szavazónak egy cédulát nyújtanak át, amelyre az egyetlen jelölt neve van nyomtatva. A szavazó borítékba teszi a cédulát, majd leragasztva az urnákba dobja. Azt hiszik, hogy *a szavazásra jogosultak majdnem valamennyien leszavaznak*, mert a körültekintő ellenőrzés mellett senki sem mer majd távolmaradni a *„választástól"*.

M●H

BELŐTT AZ ABLAKON A VOLT JEGYZŐ HARAGOSA

Szegedről jelenti a „Magyar Hétjő" tudósítója: Vasárnap délelőtt a szegedi rendőrségen megjelent *Bugyi* Sándor volt jegyző, aki a Felhő-utca 10. számú házban lakik és elmondotta, hogy

délben, amikor a családjával az udvarra nyíló szobában ebédelt, valaki belőtt az ablakon.

A golyó, amely keresztülhatolt az ablaküvegen, a csillár felett fúródott falba.

A rendőrség megindította a nyomozást, detektívek és rendőrök siettek a helyszínre, akik kihallgatták a környékbeli házak lakóit, azonban *a tettest már nem sikerült előkeríteni.* Valószínűnek tartják, hogy a merénylő *Bugyi* Sándornak valamelyik rég haragosa.

Hírek

A Tűz himnusza

Bíborpalástot rak reánk
S tüzes karjával fojt a láng.
A csókja máméros halál,
Hiába bujsz el, — rád talál.

Ne félj a tűztől, ó ne félj!
Az élet is tüz, szenvedély
S a csók is tűz, mi élni hív...
Tűz agyvelőd és tűz — a szív.

Tűz küld: — hogy légy, hogy láss, szeress!
S tüz hív: — hogy szépen elmehess.
Tűz hajtja véred s elsiettit,
Ha sírba vágyódnál kicsit.

Tűz tisztit, mint a patyolat,
Piros vérből angyalokat
Teremt és mind-mind hófehér...
Tűz megy a tiszta lelkekér'.

S tűz megy azért, ki küldetett,
Hogy láng-szivét vigye Neked
S égjen veled menny s poklon át
Csókold tüzesre homlokát!

HANGAY SANDOR

MÁV-INTÉZŐ SÚLYOS VASUTI SZERENCSÉTLENSÉGE

Rákospalotán *Hargittay* Géza MÁV-intéző a vasúti állomáson egy mozgásban lévő tolató mozdony lépcsőjéről intézkedett. Közben annyira kihajolt, hogy az állomási felüljáró hídjának egyik oszlopa lesodorta a mozdonyról. Koponyarepedést és több súlyos sérülést szenvedett. Kórházba szállították.

— **Vitéz nagybányai Horthy Miklós kormányzó és az árpádházi magyar királyok vérrokonsága.** Nem mindennapi mű hagyta el a sajtót. *Sándor* József tudományos geneológiai alapon felépített hatalmas családtörténeti munkát irt, amely 636 esztendő után azt mutatja ki, hogy az árpádházi királyi család III. András halálával nem halt ki, hanem tovább öröklődött a magyarságban és mikép örökölte az árpádházi vért vitéz nagybányai Horthy Miklós kormányzó. A könyv kimutatja azt is, hogy Horthy Miklós kormányzó vérségi rokonságban van *VI. György* angol király családjával is. A mű, amelynek címe: *„Vitéz nagybányai Horthy Miklós Magyarország kormányzója és népe az árpádházi magyar királyok vérében”*, hatalmas albumalakban jelent meg és úgy tartalmilag, mint kiállításánál fogva is méltó témájához.

Érdekes újítás a rádiókészülékeknél. Ma már mindegy, hogy honnan jön az adás. Lakihegyről, Londonból, Északamerikából, vagy Hátsó-Indiából, készülékünk úgy dolgozza fel és úgy közvetíti valamennyit, mintha mind egyforma távolságból, egyforma hangerővel érkezne. Ez az eredmény csak úgy jöhetett létre, hogy a készüléket nagy hangerő-tartalékkal látták el. Ez pedig ma könnyen elérhető az új csodacsővel, a TAL 5-ös végerősítő pentodával, mely sokszorosan felülmulja az eddigi végerősítőcsövek teljesítményét. A TAL 5-ös csodacsővel lett szerkesztve a 88-as és a 99-es típusú ORION rádió is; így érthető, hogy teljesítményük szakembereket is bámulatba ejt. Természetesen ezen kivül más újítások is szerephez jutottak e készüléknél, melyekről minden ORION rádiókereskedő készséggel szolgál szakszerű felvilágositással.

— **Állásszerzés ígéretével csalt.** A debreceni rendőrség rádiógrammon értesitette a budapesti főkapitányságot arról, hogy *Juhász* Lajos csalás cimén feljelentést tett egy *Horvát* Lajos néven bemutatkozó, állitólagos nyugalmazott MÁV-tisztviselő ellen, aki állásszerzés igérgetésével pénzt csalt ki tőle, majd nyomtalanul eltünt. A rendőrség meginditotta a nyomozást *Horvát* Lajos kézrekerítésére. A károsult személyleirást adott a szélhámosról és ennek a személyleirásnak alapján elfogták Kispesten *Gyarmati* István nyugalmazott MÁV-segédtisztet, aki hasonló bünc selekmények miatt már négyizben volt büntetve. A nyiregyházai törvényszék különben csalás miatt is adott ki körözést Gyarmati ellen, akit a főkapitányságon letartóztattak.

Karácsonyi hangszer-, rádió-, gramofonkiállitás a zeneplalotában. A magyar és külföldi hangszeripar elképzelhető összes termékei szerepelnek ezen a kiállitáson. Az ékszerszépségü tangóharmonikák mellett különösen feltünnek a karácsonyi ajándéknak rendkivül alkalmas hangraforgók, meg a diszes, művészi kivitelü értékes dobozokban, csengő hangon muzsikáló zenélő művek. Aki a Sternberg-hangszergyár zongorapalotájában vásárol, annak külön öröme lesz abban, ahogyan a vásárolt tárgyat becsomagolják. Karácsonyi ajándékcsomagolást adnak ugyanis. Ugyanigy nyujtják át a gyönyörü, művészi kivitelü **árnutalványokat is**, amelyekből egy-egy darab 10 pengőbe kerül, de mindenki annyit vehet, amennyit csak akar. Ha az áruutalvány tulajdonosa hanglemezekre váltja be az utalványt, akkor karácsonyi ajándékul ingyen kap egy lemeztokot. A Rákóczi-út 60. szám alatti **Sternberg-palotában** már tömegesen vásárolják a diszes utalványokat. Ezek most a legnépszerübb karácsonyi ajándékok. Minden hangszert, gramofont, rádiót, még zongorát is lehet kapni a **Sternberg-féle Áruutalványért.**

Karácsonyi édességek készitését

mutatja be a Katolikus Háziasszonyok Országos Szövetsége a Gázművek VI., Vilmos császár-út 3. szám alatti bemutató helyiségében.

14-én, kedden délután 5 órakor: Marcipán, csokoládécukorka, mézeskalács, puncs. — **15-én, szerdán délután 5 órakor:** Csokoládéholdak, diómarcipán, szaloncukor, ánizshajtások. — **16-án, csütörtökön délután 5 órakor:** Leveles vajastészta, mézes apróságok, eperkrém, égetett punch. A nagy látogatottságra való tekintettel az előadások két teremben párhuzamosan tartatnak meg. Belépődij nincs.

17-én, pénteken délután 5 órakor: Főzőbemutató a takarékos gázhasználatról. Belépődij nincs.

Japán katonaság helyreállitja a kinaiak által elpusztitott hidat a Peking—Hankau közötti vasutvonalon

Japán tüzérség és repülők támadása angol hajók ellen

Hankau, december 12.

Ideérkezett jelentések szerint Nanking körül heves harcok dúlnak. A Szievusa hegy a harcok során háromszor cserélt gazdát. A veszteségek mindkét részen igen nagyok. Japán repülők gujtóbombákkal árasztották el a Jangce-folyó mellett lévő Kiakuang erődöt.

Tokió, december 12.

Az Asahi cimü lap jelentése szerint Nanking körül oly heves harc dúl, amilyenre még nem volt példa a történelemben. A negyvennyolc óra óta szakadatlanul tartó véres ütközet során a japánok eddig csak a Kuanghua-kaput tudták elfoglalni. A város határában lévő Bibor-hegyen emelt erődök ellen három japán hadosztály intéz sorozatos támadásokat.

Az admiralitás hivatalosan közli, hogy a „Lady Bird” és a „Bee” angol folyami ágyúnaszádot vasárnap reggel Wuhu közelében japán tábori tüzérség lőtte. A tüzelés megölt egy angol matrózt; egy tiszt és a legénység több tagja pedig könnyebben megsebesült.

Továbbá közlik, hogy a Jangce-folyón, Nankingtól nem messze japán repülők megtámadtak egy brit kereskedelmi hajót. A közelben tartózkodó „Scarab” és „Cricket” nevü angol hadihajók tüzeléssel válaszoltak a japán repülőgépek támadására. Még nem tudják, hogy az elhárító ágyútüz eltalálta-e a japán repülőgépet.

Akkor fedezték fel, hogy testvérek, mikor már házasok voltak

Az árvaházból nevelőszülőkhöz került gyermekek különös házassági regénye

A sors szeszélye különös módon kergetett egymás karjaiba két testvért, egy fivért és egy nővért, akik *akkor fedezték fel a vérrokonságukat, amikor már férj és feleség voltak.*

Amerikában egy Ben *Williams* nevü farmer és a felesége felfogadták a 23 éves Ben *Yocum* nevü fiatal farmmunkást. A szorgalmas ifjút megkedvelték, de viszont a fiú is azonnal megszerette *Williamsék* nevelt leányát, Maryt s leány is vonzódott Benhez. A szülők látták a kettejük között szövődő szerelmi regényt, de nem tettek ellenvetést. Ben és Mary minden szabad idejüket együtt töltötték.

Aratás után a fiatal *Yocum* engedelyt kért arra, hogy a leánnyal együtt meglátogathassák szüleit. Azaz, hogy csak nevelő szüleit, mert — mint elmondta — *ő tulajdonképpen árva fiú, az igazi neve Ypock s a Yocum-család egy árvaházból vette magához.*

Ez a vallomás gondolkodóba ejtette *Williamsékat*. Hiszen Mary is árvaleány s őt is egy árvaházból vették magukhoz, hogy felneveljék. Kétség támadt bennük s nyomban levelet irtak a Jefferson Cityben lévő árvaházhoz. E levélre azonban hetekig nem kaptak választ.

Végül is *Williamsné* közölte a fiatalokkal, hogy az árvaházból levelet kapott s ez tudatja, hogy *Ben és Mary tulajdonképpen testvérek s* mindketten Grant *Ypock* gyermekei. Anyjuk akkor hünyt el, amikor Ben 4 éves, nővére pedig 2 éves volt.

A fiatalok meglepetve tekintettek egymásra. *Sirva vallották be, hogy már több mint egy hónapja házasok*, titokban esküdtek meg.

A két fiatalt most szétválasztották, törvényesen is kimondták a házasságuk érvénytelenségét és mindkettejük gondolkozhatik az élet különös, tragikus fordulatai felől, amely őket összekergette, de szét is választotta.

A Szent Gellért Gyógyfürdő

pezsgővizü úszócsarnokában olcsó árak a reggeli és délutáni órákban

Belépő kabinnal: P 1.20
Belépő szekrénnyel: P 1.—

KÖZGAZDASÁGI HÍREK

NESZE NEKED EXPORTŐR. Az ország külkereskedelmének elsőrangú érdeke, hogy kivitelünk iránya ne csak a környező államokhoz vezessen, hanem igyekezzék távolabbi piacokat is meghóditani. Kereskedőink felismerték ezt a fontos nemzetgazdasági érdeket és igyekeztek üzleti vállalkozásaiknál érvényesiteni is ezt. Nagy, távoli piacokat hóditottak meg a magyar áruk, iparcikkek és termények részére. Kiépitették maguknak, többek között, a görögországi kivitelt is. A szállitmányok eddig rendben mentek és az ellenérték jó pár milliával gazdagitotta a magyar Nemzeti Bank devizakészletét. Az utóbbi időben azonban a görögországi áruk ellenértékével baj történt. A magyar Nemzeti Bank az eddig engedélyezett felárt, amellyel a kivitelt támogatta, 5%-kal leszállitotta. A kereskedők a kalkulációjuknál természetesen még a magasabb felárral operáltak, s igy most a lebonyolitásnál 5%-os veszteség érte őket. Ismerve a Magyar Nemzeti Bank óvatos devizapolitikáját, bizonyára szükség volt erre az intézkedésre. El tudnók azonban képzelni ezt a leszállitást olyképpen is, hogy a veszteség ne az exportőrt érje, hanem a Jegybankot, amely bizonyára könnyebben elviselhetné azt, mint a kereskedelem. El tudnók képzelni úgy is, hogy a veszteséget, miután egyik fél sem tehet róla, közösen viselnék. Az intézkedés tetejébe a Nemzeti Bank utasitotta a pénzintézeteket arra, hogy a görög szállitások ellenértékét a felek számláin irják jóvá. Tehát beszolgáltatásról, azaz a felek részére pengőben történő kifizetésekről, egyelőre szó sem lehet. Igy tehát az exportőrök drachmatételei számlán irattak jóvá, s ezáltal már régen esedékes pénzeikhez sem juthatnak. Mit tehetnek mást, mint azokat megelőlegeztetik a pénzintézetekkel és súlyos kamatokat fizetnek utána. Szóval nem csak értékben szenvedtek 5%-os veszteséget, hanem az előlegezés révén még a kamatveszteséget is viselhetik. A kereskedelem nagy szolgálatot tesz az országnak. Eddig még meg nem hóditott területeket szervezett meg a magyar kivitel részére. Az országban bent is kénytelen szélmalomharcot vivni kiviteli szövetkezésekkel, amelyek állami támogatások révén biztos üzletkört szereztek meg maguknak. Ugyanekkor azonban minden egyes piacon, a külföldi konkurrenciával is meg kell birkózni. Amikor pedig az üzlet végre létrejött és az árut sikerült leszállitania, itthon ismét csak a pofonokat kapja. Vagy tényleg oly tőkeerősnek gondolják a kereskedelmet, mely minden veszteséget, kamatot kibir? Nem. A kereskedelem az évek óta folyó áldatlan harcban lassan elvesztette tőkeerejét. Egyetlen vagyona ma már csak a tudása. Szaktudást, mely ma is kincseket ér ugyan, nemcsak egyéni, hanem állami szempontból is. Csak dolgozni hagyják és ne emelnének eléje áthághatatlan akadályokat. Olyant, mint a mostani is. Bánjunk óvatosan az önálló egzisztenciákkal és becsüljük meg azt, ami nálunk úgyis kevés van — a vállalkozó kedvet... (l. á.)

A BUDAPESTI KISIPARI HITELINTÉZET újtipusú építési kölcsönt bocsát ki, amelyet minden épittető igényelhet. A kölcsön 6%-os és évi 20%-kal törleszthető. Az ötéves kölcsön felvételének feltétele az, hogy az építési munkálatokat csakis kisiparosokkal lehet végeztetni. Dicséret illeti az intézet gestioját, mely megmutatja az új utat arra, hogy miként kell és lehet egy kis jóakarattal valóban támogatni az arra rászoruló kisiparosságot.

Meghosszabbitás alatt a tollszindikátus működése. A Magyar Tollkereskedők Kiviteli Egyesületének megállapodása ezév végén lejár. Az érdekelt cégek már most igyekeznek a földmivelésügyi miniszteriumban eljárni a kiviteli engedély rájukruházása érdekében. Mint hirlik, a minisztériumban a kérdést jóakarattal kezelik, s igy valószinü, hogy tollexportunkat ismét a régi egyesülésre ruházzák.

EAJ VAN A PARADICSOMKONZERV EXPORTJAVAL. Az idei évben a konzervgyárak, a tavalyi kiviteli sikeren felbuzdulva, 1700 vagonnal több paradicsomot dolgoztak föl. Biztunk abban, hogy ezt a felemelt mennyiséget is sikerülni fog az év folyamán külföldön elhelyezni. Számitáson kivül hagyták azonban azt, hogy a bolgárok olcsóbb áruikkal az idén már szintén mint eladók jelentek meg. Hatalmas termésfeleslegeikkel az eddig olcsónak vélt magyar paradicsomkonzerveket teljesen kiszoritották. Félő, ha a tavasz folyamán nem sikerül a magyar gyáraknak a még meglévő és eladatlan készleteiket külföldön elhelyezni, úgy jövőre bevásárlásaiknál már sokkal óvatosabbak lesznek. A magyar paradicsomtermelők, kiknek terményeit a gyárak eddig is illérekért vásárolták meg, valószinüleg rossz szezon elé néznek. Már ma figyelmeztetni kellene őket arra, nehogy jövőre kellemetlen és érzékeny csalódás érje őket.

Felelős szerkesztő: LÉVAI JENŐ.
Kiadásért felel: dr. Bálint Mózes.

Stádium sajtóvállalat rt.,
Budapest. VIII., Rökk Szilárd-utca 4.
Felelős: Győry A. igazgató

A MAGYAR HÉTFŐ SPORTMELLÉKLETE

Vasárnap humora...

— Istenem, egész jó játékos ez a Blaskó, hát még, ha Sárosi lába az övé lenne!...

— Uram, maga nem tudja, hogy futballpályára nem vonatkozik a LÁB-kölcsön?!

*

— Mondja, miért topognak annyira az emberek a tribünön, talán a hideg miatt?

— Á, dehogy, csak a topográfiai ismereteiket akarják gyarapítani...

*

A túlságosan csúszós budafoki pályán sokat bukdácsoltak a kispesti csatárok. Ilyenkor mindig beszaladt egy budafoki *mentő*, aki a kapu mögött állott és udvariasan felsegítette őket. Erre sóhajtott fel savanyúan a kispesti vezérdrukker:

— Hagyja csak, ezeken már a *mentők* sem segíthetnek...

*

— Nem értem, hogy veszíthetett az ökölvívóbajnokságon a végig jobb Zseni?...

— Úgy, hogy a pontozó-bíró még nála is nagyobb zseni volt...

*

— Hogy történhetett meg, hogy a Ferencváros és a Bocskai öt, a Szürketaxi meg hat gólt rúgtak ellenfeleiknek?

— Úgy, hogy az ellenfeleik ötöltek-hatoltak...

*

Faragó Lajostól kérdezték meccs előtt, hogy milyen eredményt vár csapatától. Faragó lemondóan legyintett: — Várni valamit? Ettől a csapattól? Ugyan...

— Nézzék, uraim — mondta egy jelenlevő — Loja már nyilatkozataiban is a *védekező* taktika híve...

*

— Ahova én kimegyek, azon a mérkőzésen biztosan botrány támad. Lám, most is...

— Ugyan, ne mondja, hiszen a mérkőzés egész síma volt, minden nagyobb zri nélkül kikapott a Phöbus...

— Hisz' éppen ez az botrány az én szempontomból!...

*

— Csókolnivaló fiúk ezek a svéd jégkorongosok...

— Miattam akár AIK-on csókolhatja őket!...

*

— Csodálkozom, hogy még ezek a jéghokkizók is *durvulnak* néha...

— Mit csodálkozik? A *jégen* igazán könnyen *kicsúszhat* egy-két durvaság!...

*

— Milyen következtetéseket von le a Hungária túrzeredményeiből?

— Egy látszólagos ellentmondást...

— És pedig?

— A csapat Cseh nélkül meglehetősen csehül áll...

*

— Senki sem várta, hogy a *Szürketaxi* hat gólt rúg a győrieknek.

— Én igen. Mióta hallottam, hogy a Taxi *emelte* a tarifát...

*

— Botrány, szinte versenyez a közönség a bíró szidalmazásában!

— Versenyez? No, ez furcsa verseny...

— Miért?

— Mert minden versenyző Gerő-vesztő akar lenni!...

*

— Nem értik Pesten, hogyan tudott a Bocskai öt gólt rúgni a Törekvésnek.

— Legyen nyugodt, a Bocskai sem érti...

*

— Ne bántsa azt a csatárt!... Tudja meg, hogy már a *válogatásnál is szóbakerült*...

— És mit mondtak róla?

— Azt, hogy *szóba se* kerülhet!...

*

— Mégis szép, hogy az Ujpest Prágában 1:1-re játszott a Slávival...

— Na igen. Egyenlőre kielégít ez az eredmény.

*

— Vajjon mit szólnak a VII. kerületben a Nemzeti négygólos vereségéhez?

— Mit szóljanak? Nemzeti-csapásnak tartják...

*

Az Elektromos—Nemzeti-mérkőzésen éppen Delbos középeurópai útjáról olvasott egy szemüveges úr, mikor a következő kérdés hangzott el mellette:

— Mi az ördögnek reklamál annyit az a Langyel?! Mit akar vele elérni?!

Mire a komoly úr megszólalt:

— Hát nem tudja? *Gyarmatot akar...*

Londoni ködben, skót stílussal hengerelt a Ferencváros

FERENCVÁROS PHÖBUS 5:0 (1:0)

A mérkőzés iránt mutatkozó érdeklődést mi sem bizonyította jobban, hogy amikor negyedkettőkor a Phöbusnak már a nyolcadik masszőrje akart bemenni a potyajegyes bejárónál, Weiss István pályaigazgató megjegyezte:

— *Ejnye, de gazdag egyesület ez a Phöbus...*

Mindenesetre, további masszőröket nem engedett be a kapun. Az öltözőben a ferencvárosi játékosok a verőfényes máltai napokról álmodoznak, mialatt a pályán egyre sűrűbb köd száll alá. A korzóülésekeu elhelyezett közönség rohamot intéz a tribün ellen, ez a roham azonban csak akkor sikeres, amikor az eső erősödik és így több meggyőződés, illetve erőszakosság van benne. A jegyszedők elsöprése után a korzóhelyek közönsége diadalmasan trónol a tribün magasságában.

Igazi londoni köd terjeng a pálya felett. A tulsó tribünt alig látni. Előbb a Phöbus, azután a Ferencváros fut ki a pályára a közönség élénk ünneplése közepette. Hertzka bíró is megjelenik, így teljes a létszám, lehet kezdeni. Egy óra negyven perc, nyáron ilyenkor még nyugodtan ebédel az ember otthon, télen pedig már a második meccset nézi.

A CSAPATOK

Ferencváros:

Háda—Tátrai, Korányi — Magda, Polgár, Lázár — Táncos, Kiss, dr. Sárosi, Toldi, Kemény.

Phöbus:

Csikós—Weber, Fekete—Gombkötő, Titkos II., Béki—Rökk, Szikár, Blaskó, Turay II., P. Szabó.

Az első percekben teljes a Ferencváros fölénye. A Phöbus a jelek szerint légoltalmi gyakorlatot játszik, mert az egész csapat behúzódik a kapu alá, illetve elé. Már az első támadásnál ordító helyzetet hagy ki Sárosi, aki az üres kapu mellé lő, majd kicsalja a kapuból Csikóst, de így sem tud betalálni.

A *köd egyre erősödik.* Polgár remek 30 méteres lövése *Csikós* kezében akad meg. A Phöbus is egy kicsit lélegzethez jut, de saját magát hozza veszélybe, mert ilyenkor széthúzódik a védelme. Igy a Ferencváros jut sarokugráshoz, amely után *Toldi* kapu fölé fejel. A megújuló ferencvárosi támadások könnyelművé teszik a védelmet, különösen *Korányit*, akinek hajmeresztő *„nagyvonalúsága"* jóvoltából *Rökk* megszökik a hibát még halmozó *Tátrain* keresztül *Turayhoz* ad, akinek lövését

Háda csak az utolsó pillanatban tudja kapu fölé nyomni.

Kemény beadását *Csikós* fogja, majd Sárosi lő a kapu mellé.

SÁROSI RUGJA A FÉLIDŐ EGYETLEN GÓLJÁT

A Ferencváros támadásai szépek, mutatósak és a 25. percben eredményt is hoznak. *Lázár—Polgár* adogatás után

Sárosi kitör, az elcsúszó Weber mellett kapura húz, kicsalja Csikóst a kapuból és a hálóba vágja a labdát. 1:0.

Nagy József svédországi magyar tréner vezetése alatt megjelennek a délben a műjégen szerepelt *Allmänna Idrottsklubben* jéghokkizói, akik a felső páholysorban foglalnak helyet. *Toldi* túlkemény gáncsáért figyelmeztetésben részesül. A tribünön megjegyzi valaki:

— *Vigyázz Toldi, a Dietz már nem egyes bíró!...*

Turay nagy helyzetet hagy ki *Rökk* beadása után, majd a közönség reklamálja, hogy a bíró sípjelét alig hallani. Egyesek trombitát követelnek. *Korányi* könnyelműsége ismét *P. Szabónak* juttat labdát, akirek lövését *Háda* csak lábbal tudja menteni. Ferencvárosi fölénnyel végződött a félidő.

TOLDI LŐ HAROM GÓLT

Szünet után élénk iramban indul a játék. Feltűnést kelt, hogy a Phöbus csapatában az összes játékosok kék nadrágban vannak, kivéve *Titkost*, akinek fehér nadrágot kellett húznia. A Phöbus jut helyzethez. *P. Szabó* lövését *Háda* csak nagy bravúrral menti. Sárosi kerül nagyszerű góllövő helyzetbe, de *Hertzka bíró érthetetlenül lest jelez. Csikós* a kapuban állt, *Weber* pedig szembe rohant rá. A közönség fütyöl is, és szidja a bírót, aki alapos hibát vétett. Ugylátszik saját maga is belátja ezt, mert Sárosi következő lesállásánál *„egyenlít"*.

A 8. percben érvényesül a Ferencváros nagyobb tudása a támadásra nem merészkedő Phöbus-szal szemben. *Kiss* rossz leadását *Sárosi* „megjavítja" és remekül gurítja *Keményhez.*

A szélső beadását a felugró Toldi a kapuba fejeli. 2:0.

A ferencvárosi rohamok megélénkülnek, az ellenfél teljesen beszorul, csak *Rökk* támad egyszer, de sikertelenül. Valósággal zuhognak a lövések *Csikós* kapujára, aki nagyszerűen dolgozik a szinte percről-percre rosszabbá váló látási viszonyok ellenére is. Biztosan szerzi meg a legnehezebb labdákat is a Phöbus derék kapusa,

aki ezekben a percekben a mezőny legjobbjává lett.

Remek formája azonban nem elegendő ahhoz, hogy a halfsor összeroppanását megakadályozza. *Titkosról* bebizonyosodik, hogy nem az a játékos, aki kritikus pillanatokban össze birja fogni az együttest. A 23. percben *Táncos* előrejátszik a helyére húzódó *Kisshez*, aki a vonalig cselezget, majd szépen ad be.

Sárosi magasra ugorva csavart fejest küld a kapu sarkába. 3:0.

Tovább folytatódik a pergőtűz *Csikós* kapuja ellen. A 28. percben *Sárosi* remek labdát ad

Toldinak, akinek zúgó bombája nyílsebesen fúródik a hálóba. 4:0.

Táncos ügyeskedik, kicselez mindenkit, hogy végül kapu mellé lőjjön. *Sárosi* lövését *Csikós* fogja remekül, tigrisugrással. A 32. percben sarokrúgáshoz jut a Ferencváros.

Táncos ívelt labdáját Toldi fejjel küldi a hálóba. 5:0.

Táncos megismétli előbbi alakítását, a különbség mindössze annyi, hogy a kifutó *Csikós* finom mozdulattal emeli el lábai elől a labdát. Állandó ferecvárosi támadások következnek a sűrű ködben.

A közönség aggódik, hogy a mérkőzést nem lehet befejezni, mert a sötétség is komoly. A labdát alig látni, a játékosok elmosódó árnyak. Még a ferencvárosi hátvédek könnyelműsködnek néhányat búcsúzóul, teljes szürkületben jelzi a mérkőzés végét a bíró.

BÚCSÚZIK A FERENCVÁROS

A befejezés után a levonuló ferencvárosi játékosokat a vezetőség visszaküldi a pálya közepére, hogy

a közönségnek megköszönjék a búcsúztatást, a meleg ünneplést abból az alkalomból, hogy több évi szünet után kupagyőzelemmel hálálta meg a szeretetet és most mindössze egy pont veszteséggel biztos elsőként fordul a tavaszi szezónba.

A zöld-fehérek teljes mértékben rászolgáltak a győzelemre, amely egy pillanatig sem volt kétséges. *Formájuk ismét felfelé ível, a csapatszellem elsőrangú.* Az egész együttes lelke *Toldi* és *Polgár*. Ez a két játékos mutatta a legtöbbet. *Polgár nagyon* jól beleszokik az irányításba, míg *Toldi* harci készsége, valamint játékintelligenciája napról-napra növekszik. Ismét a régi *Toldit* láttuk, kellemetlen tulajdonságai nélkül. *Sárosi* kissé halványabb és tartózkodóbb volt, szünet után azonban felnőtt a többihez. *Táncos* és *Kemény* ugyancsak szünet után kapott nagyobb kedvet, míg *Kiss* építőmunkája is nagyon értékes. A fedezetsorban *Magda* ismét javul, míg *Lázár* játéka zavartalan örömet jelent a néző számára. A bekkek nem tehetnek arról, hogy ezen a meccsen a csapat nem kapott gólt. Könnyelműségük különösen *Korányié*, hajmeresztő és nem csoda, hogy ilyen hátvédjáték mellett Háda elveszti idegei fölött az uralmat.

CSIKÓS A MEZŐNY LEGJOBBJA

A Phöbus csapatában játszott a mezőny legjobbja, *Csikós*, aki válogatott formában van. A csapat többi tagjairól kevés jót lehet mondani, teljesen formánkívül vannak. *Blaskó*, az új center, szinte nem is találkozott a labdával. A támadósorban *Szikár* a legjobb, a fedezetsorban *Gombkötő*. A híres *„betonvédelem"* többször megingott.

Hertzka bíró sok jóakarattal vezette a mindvégig fair mérkőzést, de a lesállások elbírálása terén többször hibázott.

Az elavult, „olcsó" lámpa falja az áramot — az áram pedig pénzbe kerül.

Takarékoskodik? Krypton-fényt válasszon! Az uj Kryptonlámpa ontja az izzófehér fényt, mégis kisebb az áramfogyasztása.

Az igazán olcsó világítás:

TUNGSRAM KRYPTON

Megérdemelten győzött az Elektromos a letört csapat benyomását keltő Nemzeti ellen

Elektromos–Nemzeti 4:0 (2:0)

Vize., csúszós pályán játszotta le bajnoki mérkőzését az **Elektromos és a Nemzeti.** A mérkőzés a fekete-fehérek nagy fölényével indult és mindenki azt hitte, hogy a Nemzeti kerül ki győztesként a küzdelemből. Egyik támadást a másik után vezeti az Elektromosok ellen, azonban a csatárok nem tudják kihasználni a kínálkozó helyzeteket. A 9. percben Bihámi megembereli magát, élesen lő kapura, de Pozsonyi a vonalról fejjel menti a gólba tartó labdát. A 20. percben jut először szóhoz az Elektromos. Zombori vezeti a támadást, egészen a kornervonalig fut és beadását

Szendrődi a balösszekötő helyéről élesen a hálóba vágja. 1:0.

Az Elektromos hívőinek most megjön a hangjuk, erősen biztatják csapatukat és a következő percben Szendrődi hatalmas lövése a kapufán csattan. Majd Pálinkás fut a labdával és szép lövését Angyal teszi ártalmatlanná. A Nemzetiek is próbálkoznak, hogy gólt érjenek el, de egyrészt a csatárok tehetetlenségén, másrészt az Elektromos védelmén törnek meg a kísérletek. Kisalagit ugratják ki, a védelem 11-es gyanúsan akadályozza a lövésben, de a bíró *„továbbot"* int. A másik oldalon a túlerélyes Tompa kap figyelmeztetést. A fekete-fehérek kornert érnek el, a labda szépen száll lábról lábra, míg Mátrai közbe nem lép. A labda taccsra kerül, a bedobást Szendrődi csípi el, szépen ad középre és a befutó Zombori három lépésről nagy erővel a kapufának lövi a labdát. A lepattanó labda Törös elé kerül, aki újra laposan lő és kapufáról pattanó labdát Angyal valamivel a vonalon túlról kiüti, de szerencsétlenségére

pontosan Szendrődi lába elé, aki habozás nélkül bevágja. 2:0.

Unalmas mezőnyjáték következik és feltűnik, hogy nem a technikás *Nemzeti* áll jobban a lábán, hanem a lendületi Elektromos. Zombori vét felesleges faultot, amiért figyelmeztetésben részesül. A Nemzetiek ismét rohamoznak, azonban csak kornerre telik erőlködésükből. Bihámi kornere nagy kavarodást okoz a kapu előtt, azonban Bakon vakmerő beleverése elhárítja a veszélyt.

ÚJABB KÉT ELEKTROMOS GÓL

A második félidő Elektromos támadással indul, azonban a bíró *Zomborit* ofseidon állítja meg. A másik oldalon Horvát próbálkozik, az ő lesállását is meglátja a mérkőzést igen jól vezető *Gombos.* Most az Elektromos erősen beszorul a kapu elé, a gól a levegőben lóg, de Sztancsik ofseidon áll, amivel felszabadul az erős nyomás alól az Elektromos. Még egy kornert ér el a Nemzeti, ahonnan Szendrődi elé kerül a labda. Szendrődi tisztán áll, habozás nélkül nagy lendülettel indul a kapu felé. Egész a 11-es pontig viszi a labdát, ahonnan élesen lő kapura, de Angyal szépen védi a veszélyes lövést. Most az Elektromos veszi át a mérkőzés irányítását és szebbnél szebb támadásokat vezetnek. Zombori szépen megy a labdával, átvágja Pálinkásnak, azonnal ló, de Angyal megint a helyén van.

Pázmándi csunya fault a izgatja fel a Nemzeti híveit. A játék ellaposodik és csak Szendrődi egy-egy szép húzása és kitörése élénkíti a már unalmassá váló játékot.

A 11. percben Törös lő kapura, Szendrődi belelép a lövésbe, kiugrik a két hátvéd között, a lövés pillanatában elcsúszik, de estében is eléri a labdát és

a kifutó Angyal mellett a kapuba gurítja a harmadik Elektromos gólt.

Igen szép akció volt.

A szövetségi kapitány is megjelent a második félidőben és

nagyon meg volt elégedve Pázmándi és Szendrődi játékával.

Szendrődi mintha megérezné a kapitány jelenlétét, nagy igyekezettel játszik. Egyik kiugrásánál Tompa fellöki, amiért a közönség tüntet a Nemzeti hátvédje ellen. A következő percben Tuli és Szalai fogja „ollóba" a kitörő Szendrődit. Nagyon vigyáznak — mint ahogy az Elektromosok elkeresztelték centerüket — Drake-ra. Az Elektromosok erősen beszorítják ellenfelüket, de a csatárok nem használják ki a sok jó helyzetet. Pálinkás lesről indul, szépen lő, de Angyal még szebben véd. Kolos helyet cserél Tulival, de ez sem segíti elő a Nemzetiek eredményességét. Szalai csunyán utána rúg Zomborinak, amiért kiállítás járna, de csak figyelmeztetésben részesül. Szép Szendrődi—Zombori-akció fut, amit Szendrődi hatalmas kapufája zár le. Most a Nemzeti is szóhoz jut és Kisalagi fejese alig kerüli el a kaput. A következő percben már ismét az Elektromos rohamoz, G. Tót szépen kiugratja Pálinkást. A szélső szépen bead és

a befutó Zombori Angyal kezei között a hálóba fejel. 4 : 0.

A játék továbbra is hullámzó marad, a csatárok góliszonyban szenvednek és sem az egyik, sem a másik oldalon több lövés nem esik és így az eredmény sem változik.

Az Elektromos csapatában a védelem kitünően megállta a helyét, a halfsor végig kezében tartotta a mérkőzés irányítását, ahol különösen Pázmándi van nagy formában. A csatársorban Törös — mint mindig — építi fel a támadásokat, aminek a befejező munkáját Szendrődi igen jól látta el. A szélsők közül a fiatal Zombori a jobbik, G. Tót igen sokat segített hátul.

A Nemzetinél Angyal jól védett, a két hátvéd bizonytalan, a halfsor hamar kifullad, míg a csatárok tehetetlenek voltak.

A bíró kissé szigorúan 11-est ítél, előbb azonban a feleselő Brezányit kiállítja.

A 11-est Kiszeli juttatja rendeltetési helyére. 5:1.

Két perc mulva *Darázs* beadását *Takács* lövi, Dombóvári a labdát kiüti

Odri elé, akinek bombalövése a hálóba zúg. 6:1.

A bíró 3 percet hosszabbít. *Zuhogó esőben ér véget a játék.*

MEGÉRDEMELTE A TAXI A GYŐZELMET.

A *Szürketaxi* teljes mértékben rászolgált a győzelemre. *Tóth* személyében ügyes irányítóhoz jutott a csapat, amelynek legjobbja *Miklósi. Kutasi* sem vétett különösebb hibát, önfeláldozása dícséretre méltó. Takács rutinja nagyérték, míg *Kiszeli* tudása nem fejlődik a várt mértékben. A többiek megfeleltek.

Az *ETO* csapatában a legjobbb teljesítményt a védelem nyujtotta, abban is *Dombóvári.* A másik tízről csak annyit mondhatunk, hogy *jó iskolába járnak, de a tanulást még sokáig kell folytatniok.* Kiforrott tudású csupán a *Sindelárhoz hasonlóan mozgó és még alakra is kísértetiesen hasonlító Kovács,* aki azonban megfelelő partnerek nélkül semmire sem mehet.

Szél bíró a símának igérkező mérkőzést erélytelenségével izgalmassá és színessé tette, ezt azonban nem dícséretnek mondjuk...

Másodszor is Szeged nyerte a Szeged-Budai mérkőzést

SZEGED-BUDAI „11" 2:0 (1:0)

Mint ismeretes, a Budai FC óvására a szövetség megsemmisítette a hetekkel ezelőtt Szegeden lejátszott és a Szeged által megnyert bajnoki mérkőzést, mert a játékvezetők testülete szerint a mérkőzést vezető bíró szabálysértést követett el.

Vasárnap játszották le újból ezt a mérkőzést Szegeden, amely ismét

a szegedi csapat megérdemelt győzelmét hozta.

Mindvégig Szeged volt fölényben, amit az is bizonyít, hogy az első félidőben 9:0, a második félidőben 5:0 volt a kornerarány a vendéglátó csapat javára. A nagy fölényt azonban a szegedi csatárok nem tudták gólra váltani, mert lövéseiket nem kísérte a szerencse.

Az első gól csak a félidő utolsó percében esett, amikor

Harangozó éles lövése védhetetlenül furódott a Budaiak hálójába.

A második félidőben sem változott a játék képe, folyton a szegedi csapat támadott. Egymásután érték el a kornereket, de gól mégis csak a 21. percben esett.

Nagy lefutott s a labda Baros lábáról Harangozó elé pattant, akinek lövése ezuttal sem tévesztett célt.

A budaiak csak szórványosan támadtak, de ezekben a támadásokban nem volt erő. A szegedi csatárok sokkal tetszetősebben játszottak s a csapat fölényét mi sem jelzi jobban, mint,hogy néhány esetben csak a kapufa mentette meg a budaiak hálóját a góltól.

Sima győzelem — botrányos körülmények között

SZÜRKETAXI–ETO 6:1 (2:0)

Nyirkos, kellemetlen időjárás köszöntött vasárnap a futballrajongókra, akiket azonban ez a körülmény sem tudott meggátolni abban, hogy az Üllői-út kettős mérkőzését jelentékeny számban ne látogassák. Háromnegyed tizenkettőkor, az előmérkőzés kitűzött időpontjában, már mintegy *négyezerfönyi közönség* volt kinn az Üllői-úton.

A két csapat, a *Szürketaxi* és az *ETO* minden különösebb izgalom nélkül készülődik. Az ETO, úgylátszik, már belenyugodott sorsába, a kiesésbe, míg a Szürketaxi nyugodtan néz az előtte álló — nem jelentős — akadály elé.

Néhánypercnyi késéssel vonul ki a két csapat. *A helyválasztásnak nincs jelentősége. A nap nem süt, szél nem fúj, csak a bíró, akinek neve különösképpen: Széll.*

SZÜRKETAXI: Kutasi — Miklósi, Aradi — Odry, Kárpáti, Varga — Darázs, Takács II., Tóth, Kiszeli, Kovács.

ETO: Dombóvári — Brezányi, Tóth II — Hrabovszky, Limperger, Hluhányi — Löbl, Boross, Kovács, Kecskés, Juhász.

TÓTH KÉT GÓLJA

Gyenge játékkal indul a mérkőzés, eleinte az *ETO a* többet támadó fél. Látszik a győrieken, hogy jó futballisták, de még nem eléggé érettek a nagy küzdelmekhez. Lassanként felülkerekedik a taxis csapat. A 13. percben *Tóth* kitör, a győri védelem lesállást reklamál és leáll. A bíró nem fúj és

Tóth a labdát a kapuba vágja. 1:0.

A Szürketaxi tovább támad, de a győri védelem remekül állja a sarat. A nehéz talaj sem érezteti még hatását, pedig a labda néhol kacsázik is, mert *a fű bizony vizes.*

Látszik a győri csapaton, hogy otthon is füves a pályájuk. Hiába az ügyesség, a tehetséges amatőrjátékosok *nem tudják a végzetet, a sorsot, amely ellenük fordult, más irányba terelni.* A félidő unalmas játékkal telik. Esemény alig van, mindössze annyi, hogy a közönség a bíró kisebb hibáira is erősen reagál, azt gondolván, hogy hangszálainak fokozott mozgatása mentesíti a téli meccslátogatás következménye: a nátha alól.

A 44. percben baloldali támadás után

Tóthhoz kerül a labda, aki nem sokat gondolkozik, hanem belevág. Dombóvári kissé korán vetődik és a labda mellette a hálóba zuhan. 2 : 0.

Szünet után már a 2. percben *Takács* szökteti *Darázst,* akinek beadását

Kiszeli küldi a hálóba. 3 : 0.

A fővárosi csapat fölénye állandósul, ennek ellenére ők kapják a gólt. A 13. percben a győri Kovács kitör, összecsap Miklósival, aki elcsúszik. Miklósi fektében elhúzza Kovács lábát. *A bíró 11-est ítél. Miklósi „megjátssza", mintha öt megrúgták volna, de hiába,*

Boros lövése a hálóban ül. 3 : 1.

BOTRÁNY, HÁROM KIALLITÁS

A teljesen sima lefolyású mérkőzés a bíró erélytelenségéből kifolyólag kellemetlen fordulatot vesz. Az ETO egyik sarokrugása előtt

a hátrahúzódó Kiszeli megüti Juhászt, aki a korner után labdát fogó Kutasira rohan. Vérfagyasztó a győri játékos mozdulata, amint magasra emelt lábbal a kapusraront és azt labdástól a kapuba dönti.

Egy pillanat alatt ott teremnek az összes játékosok, *pofozkodás kezdődik, rendőrök rohannak a pályára,* végül

a bíró Juhászt kiállítja.

A hibát ott követte el, hogy amikor a közönség már *Kiszeli* ütésénél felhördült, nem nézett oda. *Kutasit kiviszik, Odri áll a kapuba.*

A tíz emberrel küzdő *ETO* ellen hamarosan újabb gólt ér el a Szürketaxi

Darázs lefutás után lő és labdája a kapulécről vágódik a hálóba. 4:1.

Kutasi visszatér, de csapata még sem egészülhet ki, mert

Kárpáti durva talpalása miatt a bíró leküldi a pályáról.

Megered az eső, az *ETO* teljesen összeroppan. A 41. percben a kitörő Kovácsot Brezányi gáncsolja. **A csatár lövését Dombóvári elfogja,**

Hajszálon mulott a kiegyenlítés a híres svéd AIK ellen

AIK–BKE 4:3 (1:1, 2:1, 1:1)

A svéd bajnokcsapat sikeres túrájának negyedik mérkőzését a BKE együttesével játszotta a Műjégen. A két döntetlent, amit válogatott csapatok ellen ért el és prágai győzelme biztos favoritjává tették a budapesti meccsnek. Mégis

csak a szerencséjüknek köszönhetik a stockholmi sárgák, hogy a BKE nem tudta kiharcolni az erőviszonyoknak megfelelő döntetlent.

Jégkorongvonatkozásban elég szépszámú nézőközönség gyült össze. Ott voltak a törzsszurkolók, párszáz futballdrukker és Muráti Lili az autójával.

VEZETNEK A SVÉDEK

Az első részidőben igen változatos és erősiramú küzdelem indul és a svédek csak a tizedik percben vágják be az első gólt Erikson és Nurnberg lefutásából.

Apor hiába veti közbe magát, a korong a kavarodásból a kapuba kerül. 1:0.

EGYENLIT A BKE

Ezután rögtön Miklós remekül lefut és csak az időben közbelépő Person hiusítja meg az egyenlítést. Bejön a svéd cseresor és két meleg helyzet jelzi, hogy a támadósor is kiváló játékerőt képvisel. Apor szerencsésen menti mind a két veszélyes ütést. A korong partra kerül. Miklós és Wester hozzák játékba. Jeney — Miklósnak ad át, Erikson próbál közbelépni, de

Jeney kicselezi és a tehetetlenül szemlélő Svanberg hálójába üti a korongot. (1:1).

Most erősödik az iram, amit a partot jelző deszkakeret betörése is igazol.

A második részidőben Békésy dr. orrán jókora tapasszal jön be. Kezdetben a kitünően játszó Miklós és Róna rohamoz. Hubay és Nilson földrekerülnek és összegabajodnak a svéd kapu előtt. Azután feljön a svéd együttes és Apornak megint bőséges alkalma nyílik, hogy jóvátegye a Prágában beszedett tizenhárom gólt. Ismét

Person a kapu előtt tisztán kapja a korongot és sikerül kapusunk feléjelendülő botja fölött a kapuba emelnie. (2:1).

Miklós felelhetne a gólra, de sokáig tartja magánál a korongot és így szép lefutása a köréje tömörülő svédeken fennakad. Az AIK ellentámadása sikkerrel jár. Embertől emberhez csúszik a korong és

Engberg bevágja a svéd bajnokcsapat harmadik gólját. 3:1.

JAVIT A BKE

Kezdés után Miklós és Róna rohannak a kapu felé, de támadásuk megakad, mert Miklós ütője eltörik. Mire ütőt cserél már a svédek támadnak.

Miklós és Margó szép lefutásából esik a magyar együttes második gólja, amelyet a kapuelőtt tömörülő svédek nem tudtak megakadályozni, (3:2)i

A részidő végéig egyenlő erők küzdelmét mutatja a játék. Egyik oldalon sem tud jelentősebb támadás kibontakozni. Jeney és Nurberg csúnyán összefutnak és

a bíró mindkettőt kiállítja.

Rögtön utána vége a részidőnek.

DÖNTETLEN HARMAD

Kezdés után lanyha játék kezdődik, ami annál feltünőbb, mert hiszen a svéd csapat nem érezheti még bebiztosítva a győzelmét és a BKE is jogos reménnyel harcolhat a döntetlenért. Élénkebb lesz a küzdelem, amikor a kiállított játékosok is visszajöhetnek a jégre.

A svédek csatársort cserélnek és ez nagyon jó hatással van az AIK-ra. Több eredménytelen lefutás után

Erikson ütése hálóba kerül és ezzel a vendégcsapat megszerzi negyedik gólját.

Ezután mind a két csapat cserél és a bíró figyelmezteti a játékosokat, hogy cserénél csak a saját harmadukon léphetnek pályára. Most nagyon veszélyesek a svédek. Erikson kétszer is alig a kapu mellé vágja a korongot. Nurberg támadása egészen Aporig jut el. Apor szereli és Békésinek továbbítja a korongot.

Megint cserélnek, mert az izgalmas vég küzdelem gyorsan fárasztja a játékosokat. Miklós gyönyörűen, az egész svéd csapatot végigcselezve lefut, de lövésre már nem marad ideje, mert a gyors AIK-isták a kapu előtt utolérik. Viszont a közelben nincs senki, akinek a korongot továbbíthatná.

Kaput cserél a két csapat. A kezdésnél a vendégcsapatnál marad a labda. A támadás nem jár sikerrel és a nagy rohammal lefutó Anderson korong nélkül ér a kapunak elé. Nem bír leállni és élénk derültséget keltve feldönti a kaput. Ismét Miklós lefutásával felelünk a svéd támadásra. Most kissé erőteljesebben folyik a játék, aminek következtében sűrűn csúsznak el a játékosok. Új korongot dobnak a pályára, mert a régit már szögletesre verték a meccs alatt. A mieink állandóan frontban vannak és

a svédek néha durván akasztják meg támadásainkat. Miklósnak mégis sikerül egy gyönyörű góllal szépíteni az eredményen. (4:3).

HAJSZÁLON MÚLOTT A KIEGYENLITÉS

A hátralévő három percben még van egy nagy helyzetünk. Róna tisztán áll a svéd harmadban, de elsieti a lövést, pedig ideje lenne a kaput jobban megközelíteni. Az ilyen messziről ütött korong pedig igen ritkán jut a meglehetősen kisméretű hálóba. Az eredménytelenségen elkeseredett szurkolók a bírón töltik ki a haragjukat Ez mindig bekövetkezik, ha a közönség között sokan nem ismerik a szabályokat. A szép játékot hozó mérkőzést svéd támadás közben ért véget.

Őszi sorrend:
1. Ferencváros
2. Hungária
3. Ujpest, 4. Kispest

1. Ferencváros	13	12	1	—	55:22	25
2. Hungária	13	10	3	—	53:14	23
3. Ujpest	13	9	2	2	48:19	20
4. Kispest	13	8	1	4	39:31	17
5. Elektromos	13	7	2	4	29:21	16
6. Phöbus	12	6	2	4	27:21	14
7. Nemzeti	12	4	5	3	29:33	13
8. Szürketaxi	13	4	4	5	34:23	12
9. Szeged	13	4	2	7	23:30	10
10. Budafok	13	4	2	7	21:32	10
11. Bocskai	13	3	1	9	16:31	7
12. Törekvés	13	3	1	9	22:47	7
13. Budai	13	1	2	10	17:34	4
14. ETO	13	1	—	12	14:58	2

Győzött a Bocskai

Bocskai–Törekvés 5:0 (1:0)

Nemzeti labdarúgó bajnoki mérkőzés. Bíró: Boronkai. 1200 néző.

A magáratalált Bocskai megérdemelt és nagyarányú győzelmet aratott a vasutasok felett.

A Bocskai támadásaival indult a mérkőzés. A 9. percben a Törekvés sarokrúgást ért el, de a jó helyzetet nem tudta kihasználni. Ekkor kezdett a Bocskai csatársora felülkerekedni. A 22. percben Markos fejését nehezen ütötte sarokra Kiss kapus. Soká tartott az ostrom a vasutasok kapuja ellen. A 38. percben Bikfalvi szép szabadrúgását Kiss kapus csak vetődve tudta védeni.

A 43. percben Hajdu lövése végre utat talált a hálóba. 1 : 0.

A második félidő is a Bocskai támadásaival indult. A 2. percben eredménytelen sarokrúgás volt a Törekvés ellen. A Bocskai fölénye most már állandósult.

A 8. percben Finta a kifutó kapus mellett gólt rúgott. 2 : 0.

A 15. percben Hajdu lövését a bal hátvéd a kapuvonalról fejelte ki. *Hellyel-közzel durva, igen erős iramú és változatos játék alakult ki.*

A 20. percben Hajdu kicselezte a védelmet és a labdát a balsarokba gurította. 3 : 0.

A 21. percben

Markos lefutott és a vetődő kapus mellett gólt rúgott. 4 : 0.

A 26. percben

Markos beadását Palotás élesen a kapuba fejelte. 5 : 0.

A Bocskai csatársora kitűnően működött, de a Törekvés védelme nem vesztette el a fejét. A 38. percben sarokrúgás volt a Törekvés ellen, Kiss kapus védés közben meg is sérült. A Bocskai támadásaival fejeződött be az izgalmas játék.

CARNERA LEGYŐZŐJÉNEK ÖT NAPPAL A MÉRKŐZÉS ELŐTT BUDAPESTRE KELL ÉRKEZNIE

Az Ökölvívó Szövetség szigorú feltételek mellett engedélyezte a Carnera—Di Meglio revánsmérkőzést

A legutóbbi *Carnera—Zsupán*-mérkőzésen történtek élénken foglalkoztatták nemcsak a sajtót, hanem az illetékeseket is. A nagy felzúdulás megtette a maga hatását, mert azonnal akcióba lépett az Ökölvívó Szövetség is, amely elsősorban hivatott felügyeletet gyakorolni a profi mérkőzések rendezése felett. A Carnera-mérkőzések rendezősége is úgy látta, hogy a jövő érdekében még a legnagyobb áldozatok árán is jóvá kell tenni a hibát és olyan attrakcióról gondoskodni, amely a jövőben megalapozza az ilyen rendezések hitelét.

Az Ökölvívó Szövetség rendkívül szigorú kikötéseket tett, úgy a kiállítandó ellenféllel, valamint a rendezés anyagi és technikai részével kapcsolatban.

A sajtónak sem volt egyéb célja, kritikájával, minthogy helyes irányba terelje a külföldön oly népszerű profi mérkőzések ügyét.

A rendezőség most *Carnera* második ellenfelétül

lekötötte legyőzőjét Di Meglio Albert corsikai származású francia ökölvívót,

aki ezelőtt négy héttel Párisban tízmenetes küzdelemben szabályszerűen legyőzte. A közeli napokban kerül eldöntésre Budapesten ez a revánsmérkőzés, amelynek létrejötte előtt a magyar ökölvívó szövetség kikötötte, hogy

Carnera ellenfelének legalább öt nappal a mérkőzés előtt Budapestre kell érkeznie

és a két ökölvívónak tiszteletdíját letétbe kell helyeznie. A rendezők kötelezték magukat, hogy az előírásokat pontosan betartják. Mondanunk sem kell, hogy

a két világhírű ökölvívó revánzsmérkőzése olyan hatalmas összeget emészt fel,

amely még akkor sem hozható be, ha a Városi Színház, ahol ezt a döntőmeccset rendezik teljesen megtelik. A rendezők azonban ezuttal presztizsük érdekében nem törődnek a nagy ráfizetéssel sem, csakhogy kiengeszteljék a budapesti közönséget.

3 gólos vezetés után két tizenegyesgólt kapott a Budafok és így:

BUDAFOK-Kispest 3:2 (1:0)

Mérkőzés után azzal távoztak az emberek a budafoki pálya nézőteréről: *Ki hitte volna?* Már tudniillik azt, hogy a budafoki csapat nemcsak mind a két pontot elveszi a nagyratartott kispestiektől, hanem

ezt a pontrablást olyan imponáló stílusban követi el, amire igazán kevesen voltak elkészülve.

A budafoki csapat minden részében jobbnak bizonyult ellenfelénél, amelynek taktikában és technikában is felette állott, nem beszélve a lelkesedésről. A csapatban a *Vági—Szebehelyi—Bánkuti* védelem már csak azért is fölényesen verhette vissza a kispesti csatárok tervszerűtlen kísérletezéseit, mert azoknak támadásai leggyakrabban már a budafoki fedezetsoron zátonyra jutottak. Ebben a fedezetorban a két szélőhalf az öreg *Beretvás* és a fiatal *Király* végeztek különösen nagy munkát, míg a csatársorból a két szélső,

Szeder és Fodor produkáltak olyan átlagon felüli teljesítményt, hogy a szakértők szeme is megakadt rajtuk.

Kispest csapatában is derekas munkát végzett a védelem, a halfsor viszont nem bírta a nehéz talajt. A csatársorból csak a jobbszélsőt játszó *Monostori* végzett tisztességes munkát, a többi hibát hibára halmozott.

A kellemetlen esős időben *alig 300 ember pásztázta a nézőteret*, amikor Gerő bíró sípjele elindította a mérkőzést, amelyet a Kispest támadásai vezettek be. Ezek a támadások azonban erőtlenek voltak. Sokkal veszélyesebb a budafoki előrenyomulás, amikor Szeder centerezését a jobb összekötő kapura fejeli és a sarokra tartó labdát Kósa csak bátor vetődéssel tudja megkaparintani. Őszinte csodálkozást vált ki a nézőtérből az, hogy Budafok tovább is irányítja a játékot és különösen Szeder lefutásai és beadásai veszélyesek.

Amikor a kispesti ellentámadásnál Monostori labdáját Kincses kapura lövi, azt csak kornerre tudja hárítani Vági. Utána azonban Szeder foglalkoztatja a kispesti védelmet, de hiába szerelik, a balszélső újra és újra rohamoz, keresztülmegy a fedezeten, pompásan bead, Fézler lövését azonban Kósa védi. Áldoán a kispesti cél felé folyik a játék, a budafoki támadások szépek, tervszerűek, felismerték, hogy a mély, sáros talajon csak magas labdákkal és a szélsők foglalkoztatásával lehet eredményt elérni. Néha-néha szóhoz jut a vendégcsapat is. Varga dr. ügyesen szökteti Monostorit, aki pontosan Nemes elé tálal, de Bánkuti gyorsan a meglepett center elől taccsra vágja a labdát. A fokozódó Budafoki nyomás során Soós kapu mellé lő, Fézler lövését a kapus fogja, de a másik kapusnak is van alkalma bizonytalankodni, amikor a Kincses által lőtt labdát kiejti, de van még ideje újra elfogni. Az első gól a nagy nyomás ellenére is nehezen született meg. A 24. percben következett csak be.

Szeder fut a labdával, pontosan kapu elé tálal, beadását Kovács is, Dóczé is elhibázzák, Fodor azonban jóváteszi hibájukat és a hozzákerült labdát góllá értékesíti. 1 : 0.

A Szeder által elindított további rohamperiodus után Nemes szöktetné Serényit, de passza vonalon túl kerül. Kincses viszont pompás gólhelyzetben pont a budafoki jobbhátvédnek pöccinti a labdát. A kispestet szemmelláthatólag megzavarta a budafokiak nem várt fölénye és zavarukban keménnyé teszik a játékot. Így esett meg, hogy a 33. percben *Soósnak* egy percre ki is kell állnia a játékból a Kincsessel való kolíziója után. Kósa kifutva szedi fel a labdát Szeder elől, azután Dóczé lövését kénytelen vetődve fogni. Beretvás angol flegmával szereli Nemest és Dérit, Király pedig Serényit teszi „hidegre".

A 41. percben kornert rúg Serényi és veszélyes helyzet támad a budafoki kapu előtt. Ezt Beretvás újra kornerre hárítja, amelyből Serényi kapu mellé lő. A félidőt mezőnyjáték zárja le.

BUDAFOK 3 : 0-RA VEZET

A második félidőt is a Budafok támadásai indítják el. Az agilis Fodor a kis Olajkár-t csak taccsra tudja szerelni, majd Szeder verekszi magát egészen a sarokig, beadását azonban a belsők elhibázzák. Majd Beretvás tisztázza a helyzetet, amikor Nemes egymás után kétszer is kapura tör.

BOTRÁNY...

Ekkor egy kis nézőtéri botrány keletkezett, viharos bírósértéssel fűszerezve.

Gerő bíró megunja, megállítja a játékot és figyelmezteti a közönséget a következményekre. Ezután az intermezzo után a nyolcadik percben Rátkai kézzel fogja a kapu előtt Szeder beadását és a Kispest meg sem kísérli a tiltakozást, mikor a bíró a 11. pontra mutat.

A megítélt büntetőt Dóczé góllá értékesíti. 2:0.

Ez mintha felrázná egy kissé Kispestet. Kincses lövését azonban Vági biztosan fogja, majd Serényi beadását fejeli Nemes a kapu fölé. **A budafoki támadás folyamán pedig a** Szeder—Dóczé akció fullad a sárba. Serényi, aki ma feltünően óvatosan játszik, elpepecsel jó helyzetet, majd Szedernek jut alkalma új elismerést szerezni erélyes lefutásával, ideális beadásával, Kovács lövését azonban Kósa fogja. A budafoki fölény oly nagy, hogy a további eredmény nem maradhat el... A 24. percben vagyunk, amikor

Dóczé kiugratja Fodort, a jobbszélső pár lépést viszi a labdát, azután megszerzi a harmadik budafoki gólt.

De nem elégszik meg az eddigi dicsőséggel, hanem újra gólt akar rugni a budafoki jobbszélső, azonban csak kornerig tudja vinni. Ujra Serényi hibáz el egy abszolut jó helyzetet. Öt lépésre áll a kaputól és az ellenféltől hozzápattant labdát alaposan félrerugja.

KÉT TIZENEGYES

Vig megunja a kispesti csatárok tehetetlenségét, energiája azonban csak fölélövésben nyilvánul meg. Dóczé négy emberen is átverekszi magát. de közben tömörülni tudott a kispesti védelem. Váratlanul fölélénkül a Kispest is és a 35. percben indított támadásuk folyamán

Király a budafoki fedezet kezével ráesik a kapufáról kipattant labdára és ezért megítélt 11-est Olajkár I. lövi a budafoki hálóba. 3:1.

A váratlan eredménytől kedvet kapott a Kispest és Déri tör a kapura. A kifutó Vági elcsúszik, a kapu üresen áll és Szebehelyi csak üggyel-bajjal tudja mezőnybe továbbítani a labdát. A 39. percben újra szépíteni tud a Kispest az eredményen, de újra csak 11-essel. Vági lábbal akar védeni, a labda azonban emberbe megy. Vetődve akarja újra megkaparintani Monostori elől, közben azonban átfogja a jobbszélső lövésre lendülő lábát is.

A megítélt 11-esből ismét Olajkár I. ragasztja be a második kispesti gólt.

Most már teljesen egyenrangú ellenfél a Kispest, de a hátralevő időt a budafokiak okosan ki tudják húzni gól nélkül és így megérdemelten jutottak mind a két pont birtokába.

Szédülés

károsan befolyásolja a szervezet munkáját. Jó szer, mely megbizhatóan hat és jó izü, a DARMOL haskajtó.
DARMOL

Szép Óra! Jó Óra! Olcsó Óra! Óra gyár; Kossuth Lajos-u. 5!

Katinka nyerte a Nemzetközi handicapot Galagonya a Decemberi díjat

Kissé elpártolt a szerencse ügetőéktől. Már a legutóbbi szerdai ünnepnapon is esett az eső. Vasárnap szintén sáros, esős idő várta a mindezzel dacoló nagy számban megjelent közönséget.

A rossz időjárás azonban a startolókat sem riasztotta el. A Mechanikus handicapban és a Lobogó-díjban a benevezett lovak mind starthoz álltak és a többi versenyből is csak egy-egy ló maradt távol.

A napot bevezető háromévesek versenyében a starter akkor indította el a mezőnyt, amikor Zwillinger éppen fordult Liselotteval. A 60 méter előnyt nyujtó Gyalla — melyet testvérlapunk, a *Kis Ujság* első helyen jelölt — térhátrányát rövidesen behozta és biztosan győzött a végigvezető és a cél előtt galoppba eső Biztos ellen.

A Kécmárki-díjban Ó-ha ismét csúfos vereséget szenvedett. Ezúttal nem ütötte meg a startszalag, mint az Árvalegény-díjban; tehát a versenyben csinált több hibát. Hiába, négy reát nem bír el ez a ló. Bokros még többet hibázott, mint Ó-ha és mégis könnyen nyert, sőt 33.4 rekordját 31.2-re javította. Ez után a verseny után sem a favorit Ó-ha, sem a mostani győztes Bokros — mely viszont legutóbbi versenyében volt paris favorit — nem pályázhatnának a becsületrendre. De a hajtóik sem!

Az Amatörverseny nagy mezőnyéből mindvégig csak két ló volt versenyben: a győztes Dundi és a célegyenesig vezető Csókos, a többi erősen leszakadva követte ezeket; Echo fia harmadik helye sem volt veszélyeztetve. A favorit Csongor semmi szerepet sem játszott a versenyben.

A Mechanikus handicapban mind a tizenkét benevezett starthoz állt. Jelöltünk: Bohém végig vezetve igen könnyen győzött Siheder és Beki ellen. Mátka az első körben hibázott és kiesett a versenyből. Liberty Hanover jó versenyt futott, de a végén lehalt.

A Lobogó-díjban jutott győzelemhez a nap első favoritja. Batu Khán esélyének megfelelően, végig vezetve nyert Lásta és Junak ellen. Előbb Lasta haladt mögötte, majd felnyomult Junak, az egyenesre fordulóra azonban beugrott s így Lasta előtte végzett.

Tizenegy ló állt starthoz a Nemzetközi handicapban. A nagy mezőnyben a ring fogadói kivételesen jó nyomon jártak, az első három helyen ugyanis a paris Katinka, a kettővel bemondott Jeles O. S. és a kettő és félel kínált Elvira végeztek. Jeles O. S. hosszakkal vezetett, az egyenesben Katinka elhúz mellette és ostor alatt hazaáll. Jeles O. S. közvetlen a cél után be is ugrott.

A nap főversenyére és legszebb futamára, a *Decemberi* díjra került ezután a sor. Végig változatos, izgalmas volt a lefolyása. *Törzsfőnök* vezet, majd nemsokára csatlakozik *Veronika* és *Kuno* és a három ló egymás mellett teszi meg az út legnagyobb részét. Majd a második kör első fordulója után *Kunó* jut az élre és meglehetős előnye van már, amikor beugrik és a közben csatlakozást kapó *Galagonya* előretör, követve *Veronikától*. És míg *Galagonya* könnyen nyer, az újra jövő *Kuno Veronikát* elüti a második pénztől.

A vasárnapi budapesti ügetőversenyek eredményei:

(A zárjelben lévő számok közül az első a megafon-, a második a startodds, a harmadik az esetleges osztalék.)

I. Háromévesek versenye. 700 P. 1. Szirmay T. Gyalla (4, 4, Vorst). 2. Nestor (3, 2½, 41, Maszár F.) Im.: Démon (6, 10, 109, Kallinka), Zarándok (pari, pari, 26, Feiser), Liselotte (2, 2, 33, Zwillinger), Biztos (4, 6, 86, Steinitz, mint 2. disq.). Tot.: 10:77, 31, 22. Olasz: 10:26. Befutó fog.: 10:323. (Idő: 1.32.8.)

II. Késmárki díj. 700 P. 2100 m. 1. Szabó P. Bokros (5, 3, Wiesner). 2. Zuzmara (2, 2, 52, Kovács II.). Im.: Ursula (16, 25, 917, Jónás J.), Zsazsa (10, 14, 211, Dózsa), O-ha (4:10, 5:10, 15, Zwillinger), Helios (10, 6, 142, Fityó). Tot.: 10:32, 23, 37. Olasz: 10:33. Befutó fog.: 10:198. (Idő: 1.31.2.)

III. Amateurverseny. 600 P. 2000 m. 1. Mikolai m. Dundi (2, 2½, Dóra). 2. Csókos (2, 2, 23, Gedeon). 3. Echo fia (5, 6, 137, Molnár). Im.: Opera (10, 16, 343, Bakos), Betörő (6, 10, 269, Vecseklöy), Csongor (1½, 2, 27, Pekáry), Elsöm (6, 10, 288, Farkas), Hyperol (5, 8, 338, Székely), Bicskás (3, 4, 71, Varsányi). Tot.: 10:77, 16, 14, 23. Olasz: 10:51. Befutó fog.: I—II.: 10:121. I—III.: 10:407. (Idő: 1.32.8.)

IV. Mechanikus handicap. 600 P. 2100 m. 1. Tiszai m. Bohém (3, 5, Soldos). 2. Siheder (6, 8, 85, Tomann). 3. Beki (2, 3, 35, Kovács II.). Im.: Mátka (2, 2½, 44, Maszár I.), Varázs (4, 5, 99, Kovács J.), Epilog (5, 8, 64, Balk), Nemes (8, 10, 1067, Benkö), Agnes (5, 3, 90, Kallinka), Liberty Hanover (5, 8, 171, Feiser), Eladó (8, 16, 648, Dózsa), Első fia (8, 16, 214, Maszár I.), Hamupipő (20, 33, 9072, Marschall). Tot.: 10:41, 22, 83, 21. Olasz: 10:254. Befutó fog.: I—II.: 10:375. I—III.: 10:134. (Idő: 1.31.)

V. Lobogó díj. 900 P. 2200 m. 1. Mariskaist. Batu Khan (6:10, pari, Marschall). 2. Lasta (4, 4, 60, Fityó). 3. Junak (1½, 1½, 22, Feiser). Im.: Daisy (16, 25, 1022, Marek), Kundry (5, 6, 186, Kovács II.), Botond (8, 10, 267, Steinitz), Bájos (6, 5, 121, Treso). Tot.: 10:21, 12, 12, 11. Olasz: 10:41. Befutó fog.: 10:97. (Idő: 1.28.8.)

VI. Nemzetközi handicap. 900 P. 2100 m. 1. Plantázs-ist. Katinka (pari, pari, Zwillinger). 2. Jeles O. S. (2, 2½, 32, Marschall). 3. Elvira (2½, 2, 45, Feiser). Im.: Győző (6, 4, 129, Benkö), Ragyogó (6, 6, 250, Vorst), Éber B. (10, 12, 564, Jónás), Csákány (6, 10, 590, Siró), Magvas (10, 14, 944, Jónás J.), Balla (5, 6, 168, Kovács II.), Torkos (6, 8, 439, Toplichar), Muscicapa (8, 10, 539, Steinitz). Tot.: 10:21, 13, 14, 12. Olasz: 10:44. Befutó fog.: I—II.: 10:40. I—III.: 10:34. (Idő: 1.26.)

VII. Decemberi díj. 1000 P. 2500 m. 1. Sashegyi ist. Galagonya (2, 2, 38, Kovács F.). 2. Kuno (3, 2½, 48, Kovács J.). 3. Veronika pari, pari, 26, Kovács II.). Im.: Danilo (5, 10, 177, Maszár F.), Edömér (5, 5, 98, Maszár I.), Alkotás (6, 8, 195, Wiesner), Bakafántos (6, 12, 130, Raymer), Törzsfönök (5, 8, 216, Fityó), Benedek (3, 4, 165, Feiser), Orsolya (10, 20, 675, Jónás). Tot.: 10:38, 13, 14, 13. Olasz: 10:46. Befutó fog.: I—II.: 10:63. I—III.: 10:77. (Idő: 1.27.2.)

VIII. Handicap. 800 P. 2700 m. 1. Baranyai I. és Fia Gladiator (pari, pari, Vorst). 2. Spilka (4, 5, 5, 64, Hauser). Im.: Varázsfuvola (2, 1½, 31, Kovács II.), Marina (5, 10, 167, Jónás, mint 2. disq.), Csalán (5, 6, 120, Kovács II.), Bosiljka (5, 10, 239, Maszár F.). Tot.: 10:16, 11, 14. Olasz: 10:26. Befutó fog.: 10:62. (Idő: 1.33.5.)

IX. Eladóverseny. 700 P. 2200 m. 1. Amerikai ist. Hékás (1¼, pari, Feiser). 2. Föür (2½, 2½, Simkó). 3. Palóc (8, 14, Kovács I.). Im.: Pusztakürtös (6, Marschall), Vakarcs (4, Steinitz), Revisio (4, Székely), Bandika (5, Hauser), Sterling (2½, Jónás), Szélhámos (6, Benkö). Tot.: 10:20, 18, 18, 41. Olasz: 10:53. Befutó fog.: I—II.: 10:56. I—III.: 10:299. (Idő: 1.34.5.)

X. Körösvölgyi díj. 500 P. 2000 m. 1. Rosemarie-ist. Nikla (1½, 1½, Benkö). 2. Csatafia (6:10, 6:10, Zwillinger). 3. Bimbi (8, 12, Kallinka). Im.: Bütyök (10, Marschall R.), Pletyka (10, Tomann), Pasa (8, Német), Balbo (20, Jónás J.). Tot.: 10:27. Olasz: 10:35.

Január 24-én folytatjuk sport-pályázatunkat

A Magyar Hétfő és a Kis Ujság nagysikerű tipp-pályázatában, amelyet az őszi szezón kezdetétől hétről-hétre olvasóink legnagyobb érdeklődése mellett írtunk ki, a bajnokság vasárnapi utolsó fordulója után téli szünet áll be. Pályázatunk lényege annyira összeforrott a bajnoki mérkőzésekkel, hogy nem tartjuk célszerűnek a túramérkőzésekkel való foglalkozást a pályázat keretein belül, annál kevésbé, mert olvasóink nem ismerhetik a külföldi — magyar csapatok ellen szereplő — egyesületek játékerejét. A bajnoki tornák szemeink előtt folynak le, míg a túramecsek sokezer kilométerre tőlünk.

A téli sportszünet után, január 24-én jelenik meg ismét a Magyar Hétfő nagyszerűen bevált tipp-pályázatának első tavaszi szelvénye.

Tavaszra már nem hajlandók az amatőr egyesületek „szükségbirákkal" meccseket játszani

A Vasas legyőzte a Bszkrt-t együttesét

Az amatőr első osztály őszi szezonja a vasárnapi fordulóval befejeződött. Néhány mérkőzés ugyan még hátra van, amelyek lejátszására valószínűleg csak a tavaszi szezonban kerül sor. A pályák ugyanis már annyira sárosak, hogy a vasárnapi fordulót is csak a legnagyobb anyagi áldozatok árán tudták lebonyolítani.

A befejező forduló néhány meglepetéssel szolgált.

A vasas, amely az utolsó hetekben alig szerzett pontot, utolsó mérkőzésén bravúros játékkal a bajnokságra törő BSzKRT együttesét kényszerítette megadásra.

A *Biró*-csoportbeli derbi-találkozás a várakozásnak megfelelően végződött, a *Postás* ugyanis legyőzte a formájában hanyatló ujpesti amatőröket.

Amatőrkörökben már most kíváncsian várják, hogyan fog végződni a JT—BLASz viszály, sikerül-e visszaállítani a bíráskodás terén a régi rendet, amely kétségtelenül előnyösebb volt a futballsport javára, mint

a jelenlegi helyzet, amikor rutinnélküli, gyakran a szabályokat nem ismerő szükségbirók látják el a mérkőzések vezetését.

Az egyesületek egy ideig a BLASz elnökségével szembeni *„tapintatból"* végigszenvedték a szükségbirók okozta bajokat,

a vasárnapi forduló során azonban mind több oldalról hallottunk olyan kijelentéseket, hogy amennyiben nem áll vissza tavaszra a JT—BLASz béke, úgy céltalannak látják a bajnokságban való részvételt és tavaszra nem fogják csapatukat szükségbirókkal kínoztatni.

A vasárnapi forduló mérkőzéseinek eredményei a következők:

BIRÓ-CSOPORT

B. VASUTAS—TESTVÉRISÉG 1:1 (1:1)

Igazságos eredmény. Az első félidőben a Testvériség, a másodikban a BVSC játszott jobb futballt. A 28. percben Keresztes megszerzi a Testvériségnek a vezetést. A 42. percben egyenlít a BVSC. Maszárovics beadását Haraszti a kapuba vágja. A második félidőben eldurvul a mérkőzés. A 15. percben Máté (Testvériség) csúnyán lerúgja Hontit, akit le kell vinni a pályáról és csak 10 perc mulva tér vissza. A mérkőzés befejezéséig hevesen támad a BVSC, de az irreálisan mély és felázott talaj meggátolja az akciók sikeres befejezését.

III. KER. TVE—BLK 1:1 (0:1)
(Félbeszakítva)

A második félidő 16. percében a bíró félbeszakította a mérkőzést és utasította a III. ker. vezetőit, hogy a pályát meszeljék fel. Közben a BLK együttese bevonult az öltözőbe és felöltözött. A bíró sípjelére, hogy a játékot folytassák, a BLK nem jelent meg a pályán és így a meccset nem lehetett befejezni. A BLK gólját óbudai játékos szerezte. Lencsés menteni akart, de rosszul fejelt és a saját kapujába „helyezte" a labdát. Izgalmas küzdelem után **Drucker** 30 méteres lövésével egyenlített az óbudai csapat.

GSE—ZSE 2:0 (1:0)

A Goldberger SE otthonában nagy meglepetésre maga alá gyürte a Fekecs III. nélkül kiálló zuglói csapatot. Az eredmény reális volt és hü kifejezője a nagy GSE fölényének. A ZSE, mely csoportjának legesélyesebb bajnokjelöltje, felforgatott csapattal állt ki és nem bírta megállítani a lelkes GSE csatárok rohamait. A GSE fölény különösen az első félidőben volt kirívó. A második félidőben feléledtek a zuglóiak, egy-egy sikertelen akció után azonban ismét visszaestek. A Goldberger csapata minden dícséretet megérdemel lelkes játékáért. A zuglói csapat vereségét azonban az a körülmény sem menti, hogy Duller bíró téves ítéleteivel túlnyomórészt őket sujtotta.

Az első félidő 18. percében Kovács kavarodásból szerezte meg az első gólt. A második félidőben alkalma lett volna a ZSE-nek az egyenlítésre, Fekecs II. azonban a Zugló javára megadott tizenegyest a kapus kezébe pöckölte. A 35. percben Bőr II. góljával beállította a végeredményt. Az utolsó percekben Ferencit (ZSE) a bíró veszélyes játék miatt kiállította.

VASAS—BSZKRT 2:0 (0:0)

Ritkán látott szép mérkőzés. A játékidő legnagyobb részében a villamosvasuti együttes volt fölényben, de csatárai nem tudtak megküzdeni Kerényi kapus nagy formájával. Ezzel szemben a szórványosan támadó Vasas akcióit Herman és Szentandrássy góllal fejezték be.

POSTAS—UTE 4:2 (1:1)

Szép és fair mérkőzést vivott a Biró-csoport két elitcsapata. Az ujpesti amatőr együttes formájában erősen visszaesett és egy pillanatig sem tudta kétségessé tenni a Postások győzelmét. A Postás főleg a második félidőben mutatott nagyvonalú játékot. Kárpáti szabadrúgásból, Bokor II. lefutásból, Gombos tizenegyesből, Gyarmati pedig egy szép támadás befejezéseképpen szerezte a gólt, míg az UTE Horváth és Aranyosi révén szépített a vereségen.

HAC—MSC 2:1 (1:0)

A két csapat igen kemény, sokszor durvaságig fajuló mérkőzést vivott egymással. A mérkőzés lefolyására jellemző, hogy mind a három gól tizenegyesből esett. A győzelmet a herminamezői csapat szerezte meg. A legreáliasabb eredmény az eldöntetlen lett volna. A HAC javára megitélt tizenegyeseket Csutorás helyezte a hálóba, míg az MSC büntetőrúgását Varga értékesítette.

URAK—PAMUT 2:2 (1:1)

A helyi riválisok találkozása igazságos döntetlent hozott. A mérkőzés nem sok élvezetet nyujtott, mert a játékosok túlkeményen játszottak, főleg a Pamut együttese küzdött elítélendő módon. Az URAK góljait Horváth és Kraller lötték, a Pamut góllövői Ströck és Tinelli voltak. Ballát (Pamut) és Birót (URAK) durva játékért a bíró kiállította.

A BIRÓ-CSOPORTBAN
A BAJNOKI SORREND EZ:

1.	ZSE	13	10	—	3	34:21	20
2.	UTE	13	8	1	4	33:20	17
3.	Postás	12	7	3	2	28:19	17
4.	BSzKRT	13	6	3	4	34:19	15
5.	III. ker. TVE	13	6	3	4	23:23	15
6.	Goldberger	13	5	4	4	23:19	14
7.	Pamut	13	5	4	4	22:20	14
8.	Vasas	12	7	—	5	21:24	14
9.	BUSC	13	5	2	6	27:26	12
10.	HAC	13	5	—	8	28:32	10
11.	BLK	13	3	3	7	23:31	9
12.	MSC	13	3	3	7	21:32	9
13.	URAK	13	3	1	9	17:29	7
14.	Testvériség	13	3	1	9	15:32	7

PÁRTOS-CSOPORT

MAVAG—EMTK 3:1 (0:1)

Az erzsébeti csapat otthonában majdnem meglepetést csinált. Az első félidőben lendületes és lelkes játékkal megszerezték a vezetést és ezt az eredményt tartani tudták a félidő végéig is. A második félidőben kidomborodott azonban a MÁVAG fölénye és nagyobb rutinjukkal és erősebb technikai felkészültségükkel megszerezték a győzelmet.

Góllövők: Zavadszky, Muszka, Komorettó, illetve Schönfeld.

BMTE—FTC 3:1 (3:0)

Az első félidőben a budafokiak valósággal lelépték az éllovas FTC csapatát. A BMTE támadósora szép akciókkal állandó ostrom alatt tartotta a ferencvárosi kaput és a támadásokból Cigány két góllal, Villányi pedig egy góllal terhelte meg az ellenfél kapuját. A második félidőben az FTC nagy erellyel feküdt a küzdelembe, de Pásztói gólján kivül más eredményt nem tudott elérni. Az FTC helyzetén az sem javított, hogy Pyber, a center, durva játékával harcképtelenné igyekezett tenni a budafoki védelmet.

GANZ—SZFC 4:1 (3:1)

A sáros pályán nehezen indul a játék. Az SzFC kerül hamarább fölénybe, de a gólokat — bár az SzFC-fölény a félidő végéig tart — a Ganz rúgja. A vezetést a lelkes SzFC szerzi meg. *Tubicsákot Potecz* a kapu előtt felvágja és a büntetőt ugyancsak ő helyezi a hálóba. A SzFC tovább támad, de a gólokat a Ganz lövi *Tüzi, Nagy* és *Lőrinc* révén. A második félidőben az SzFC visszaesik és a Ganz *Neubaeur* révén bebiztositja a győzelmet. **A mérkőzés végén az SzFC ismét összeszedi magát, de csatárai a döntő pillanatban tehetetlenek.**

SZAC—DRASCHE 3:3 (1:1)

A szentlőrinciek tíz emberrel kezdik a mérkőzést, *Diószegi* igazolványát ugyanis nem találják és *Fröhlich* csak a 30. percben áll be helyette. *Gyüre* lövése a SzAC-nak szerzi meg a veeztést. De a téglagyáriak hamar kiegyenlítenek *Székely* tizenegyesével.

A második félidőben *Jekkel* lövését *Magyar*, a szenlőrinciek balhátvédje segíti saját kapujába.

A mérkőzés eldurvul: *Albertet* kiállítja a bíró. A huszonötödik percben pedig a közönség rohan be a pályára, mert *Kürthy* beletalpalt *Horváth* mellébe.

Jekkel (Drasche), *Gyüre* és *Kosterbach* (SzAC) góljai beállítják az igazságos végeredményt.

PTBSC—MTK 3:2 (1:1)

A pénzügyi tisztviselők csapata a feljavult MTK-t is megérdemelten győzte le. A technikás pasaréti csapat a mély talajon, különösen a második félidőben kerekedett felül. A PTBSC góljait *Oláh, Bodor* és *Körössy* rúgták, míg az MTK *Vidor* és *Rajnai* öngólja révén volt eredményes.

CSEPELI MOVE—MAFC 3:3 (2:1)

A mély talaj nem konveniált a csepelieknek, míg a müegyetemi gárda otthonában szép játékkal lepte meg híveit. A mérkőzés kimenetele az utolsó percig bizonytalan volt, mert az autszeider MAFC végig egyenrangú ellenfél volt. A döntetlen igazságos. A Cs. MOVE góljait *Devecseri* (2) és *Balkai* szerezték, míg a MAFC góllövői *Kamarás, Vermes* és *Hidegkuti* voltak.

WSC—KAC 1:1 (0:0)

A vezetőség csak hosszas tanácskozás után határozta el, hogy a jóformán használhatatlan pályán a két kispesti együttes lejátssza a helyi derbit. Az első félidő a WSC fölénye jegyében játszódik le, de az akciók sikeres befejezését akadályozza a bokáig érő sár. A második félidőben folytatódik a WSC fölénye, de csak a 35. percben tud gólt elérni *Székely* révén. A WSC hatalmas hajrába kezd, de *Sidó* pompás védése megmenti a KAC-ot a további góloktól. Az utolsó percben *Tátray* (KAC) és *Gromusz* (WSC) összeverekednek. A játékvezető mindkettőt kiállítja és szabadrúgást ítél a WSC ellen. A labda *Lugosi* lövése nyomán védhetetlenül vágódik a hálóba.

A BAJNOKSAG ALLASA
A PARTOS-CSOPORTBAN EZ:

1.	MAVAG	13	9	2	2	35:23	20
2.	Cs. MOVE	13	7	3	3	22:21	17
3.	PTBSC	12	7	2	3	35:22	16
4.	FTC	13	6	4	3	28:22	16
5.	BMTE	12	6	2	4	19:13	14
6.	Drasche	13	5	4	4	31:29	14
7.	SzAC	13	6	2	5	30:30	14
8.	KAC	13	4	5	4	26:27	13
9.	MAFC	12	4	4	4	19:22	12
10.	Ganz	13	3	4	6	16:18	10
11.	WSC	13	2	5	6	22:26	9
12.	EMTK	13	3	3	7	21:26	9
13.	MTK	13	4	1	8	28:37	9
14.	SzFC	12	2	1	9	20:36	5

Fábián uj országos rekordot javított a mellúszásban

Csik 58·8 mp-et úszott

Vasárnap este szépszámú közönség előtt zajott le a szezón első komoly úszóversenye a fedett uszodában.

A nap kimagasló eredményét

Fábián (MAC) érte el, aki megjavította 4:34.4 mp-es idejével a 300 méteres mellúszás országos rekordját.

A svéd hokkizók is megjelentek az uszodában, mert látni akarták Csiket, aki a 100 méteres gyorsúszásban *58.8* mp-es időt úszott.

Részletes eredmények:

200 m-es ifjúsági bajnokság: Bajnok: Végházy BBTE 2:26.4 mp. 2. Sólyom MTK 2:31.8 mp. 3. Tuskó MAC.

300 m-es mellúszás: 1. Fábián MAC 4:34.4 mp, országos rekord. 2. Doszpoly BEAC 4:47.8 mp. 3. Sajó FTC 5:06.4 mp.

150 m-es vegyes hölgyúszóbajnokság: Bajnok: Ács BSE 2:12.4 mp. 2. Györffy BSE 2:19.8 mp. 3. Szabó FTC 2:30.2 mp.

100 m-es gyorsúszás, Venzel-vándordij. 1. Csik BEAC 58.8 mp. 2. Körössy UTE 1:00.8 mp 3. Szalkay 1:04.8 mp.

100 m-es hátúszás: 1. Lengváry BEAC 1:16.8 mp. 2. Somogyi FTC 1:17 mp.

Kalmár góljaival szép győzelmet aratott Düsseldorfban a Hungária

Hungária—Tura Düsseldorf 5:2 (3:0)

Düsseldorf, december 12.

A Hungária vándorcsapata vasárnap nélkülözte Szabót és Kardost, ennek ellenére is biztosan győzött. A német vegyes csapat az első félidő elején egyenrangú ellenfélnek bizonyult és az ellenállás csak az utolsó tíz percben tört meg, amikor a Hungária a német csapat védelmének tétovázását felhasználva, gyors egymásutánban három gólt ért el *Kalmár* (2) és *Müller* révén.

A második félidőben a düsseldorfi együttes két gólja után ismét a Hungária vette át a játék irányitását és

a 30. percben Kalmár, majd a 40. percben Titkos góljával megérdemelten győzött.

A Hungária csapatában különösen jól játszott *Biró, Turai, Titkos* és a középcsatár helyén *Kalmár*, míg a düsseldorfi együttes legjobb embere Albrecht sokszoros német válogatott csatár volt.

Ujpest öngólt vétett, de még így is döntetlent harcolt ki Prágában

Vasárnap Prágában vendégszerepelt az Ujpest csapata, amelynek szereplése elé úgy Prágában, mint Budapesten nagy érdeklődéssel tekintettek a futballsport hívei. A magyar csapat tartalékosan volt kénytelen kiállni, mert

egyik főerőssége Zsengellér az utolsó pillanatokban megbetegedett

és így a vezetőség kénytelen volt a 38.5 fokos lázzal küzdő Zsengellér helyett Baloghot a balszélre állitani.

8000 ember volt kíváncsi a mérkőzésre, amely mindvégig izgalmas volt. A havas, sikos pálya idegesitette az ujpesti csapatot, viszont a Sláviának nagy önbizalmat adott, hogy csapatában szerepeltek már az angliai kirándulásról visszatért válogatott játékosai is.

Az első félidőben a Slavia támadott többet. A 10. percben kornerrúgás volt az Ujpest ellen. A 15. percben öngólból érte el a Slavia a vezetést.

Seres labdája Jós lábáról védhetetlenül lepattant az ujpesti hálóba.

A gól után a Slavia támadott tovább, de aztán az ujpest nagy támadásba lendült. A 21. percben pompás támadás gördült végig a pályán:

Vincze a 16-os vonal sarkáig vitte a labdát, ott átadta Kállainak, aki fordulásból nagyszerű góllal kigyenlített.

Váltakozó támadásokkal folyt tovább a játék, melynek során úgy a Slavia mint az Ujpest kapuját csak a szerencse mentete meg a góltól. *Szuhai* lövését kornerre védte a kapus, majd pedig a kapufa hárította el az ujpesti gólt.

A második félidőben nehezen mozogtak az utazástól fáradt játékosok a pályán. De amikor felhangzott a tribünön a huj-hujhajrá, mintha kicserélték volna az ujpesti játékosokat. Szuhai bombája alig kerülte el a kaput. Majd a következő percben

a büntetőterületen belül szabálytalanul akadályozták, de a bíró nem ítélt 11-est.

A játékidő további részében mindkét csatársor több helyzetet hagyott kiaknázatlanul. Ujpest csapatát szép játékáért többször megtapsolta a közönség.

Rövid sporthírek

— *A BKE* vasárnapi gyorskorcsolyázó versenyének 1500 méteres futamát *Ladányi* Gedeon és *Hidvégi* holtversenyben nyerte 2 p. 26.5 mp.-ces *országos rekordidővel.* Az 500 méteres futamot *Ladányi* Gedeon nyerte 45.3 mp. idővel.

— *Stuttgartban* 8000 néző előtt folyt le a német-cseh birkózóverseny, amelyet a németek 6:1 arányban nyertek.

— *Frankfurtban* a német-lengyel vivóversenyen Németország kardcsapata 9:7 arányban legyőzte a lengyeleket. A törversenyt a lengyelek nyerték jobb tussaránnyal 8:8 állás után.

— *Berlinben* a Sportpalotában Hammardy Svédország jégkorongbajnok csapata *7:1-re* győzött a berlini Brandenburg ellen.

— *A bécsi Austria* vasárnap Brünnben a *Zideniczevel* mérkőzött és azt *4:0* arányban legyőzte.

— *A Gradjianski* együttese vasárnap Pilsenben vendégszerepelt a Victoria Pilsen ellen, amelyet 2:1 arányban legyőzött.

EGY KIS FUTBALLISTA SZÜLETETT. Szegedről telefonálják, hogy vasárnap délután a szegdi klinikán egy kisfiú született, akiről az orvosok megállapitották, hogy minden valószinüség szerint jó futballista lesz, mert az újszülött kisfiú papája Solty József, a Phöbus népszerű centercsatára.