Nagy helyszini beszámoló a Vigyázó-betörés rejtélyeiről

Csak egy góllal győztek a kanadai hokizók

Országos rekord a hölgyek úszóversenyén

Budai-győzelem Franciaországban

MAGYAR HÉTFŐ

Ára 6 fillér

SZERKESZTŐSÉG ÉS KIADÓHIVATAL:
Hétköznap:
Budapest, VI., Aradi-utca 8. Telefon: 1-207-26*
Vasárnap: VIII., Rökk Szilárd-utca 4.
Tel.: 1—444—04 és 1—444—05

FŐSZERKESZTŐ:
LÉVAI JENŐ

HÉTFŐ, 1937. ÉVI JANUÁR 11
XIII. ÉVFOLYAM + 2. SZÁM

„Idegen eszmék"

Marton Béla, a Nemzeti Egység Pártjának volt főtitkára, búcsúlevelet intézett a Nep vidéki szervezeteihez. Ebben a levelében — amelyet a *Kis Ujság* ismertetett elsőnek — igyekszik megmagyarázni elmult működésének rúgóit, de *programot ad a jövőre nézve is,* ezúttal már nem mint országos párttitkár, hanem mint a párt egyik vezetője.

Marton Béla levele tele van keserűséggel. Bár hangoztatja, hogy emelt fővel vesz búcsút és törhetetlenül hisz eszméinek diadalában, a levél alaphangja mégis borongós. Érzik rajta a csalódás keserűsége, a fájdalom afelett, hogy búcsúzni kell.

Nem célunk itt, ezen a helyen, vitába szállni *Marton* Béla megállapításaival. Érdekes azonban az a szemszög, amelyből a megbukott diktatorikus törekvések legfőbb intézője látja a világot. Érdekes és furcsa, sőt ennél is több: *hihetetlen és megdöbbentő.*

Az *Economist* című angol gazdasági világlap éppen a napokban hosszabb cikket szentelt Magyarország állapotainak. Ebben megelégedéssel látja, miként halad Magyarország a javulás, a jólét és a nyugalom útján. Az angol lélek hűvös távlatából állapítja meg, hogy nincs Magyarországon olyan politikai párt, amely ne kívánná az alkotmányos élet helyreállítását, a parlamentárizmust, a magyar közélet demokratikus irányú kiterjesztését. E dicséret után szinte meglepően hat *Marton* Bélának az a megállapítása, hogy *eszméiért, amelyekkel el akarta törölni a magyar alkotmányt, ha idegenből jöttek is, nem lehet szemrehányással illetni őt, mert hiszen a szabadság, parlamentárizmus és a demokrácia is Nyugat-Európából jött, tehát idegenből.*

Marton Bélának ebben igaza van. Már csak azért is, mert hiszen az egész magyar nép idegenből jött, Ázsiából került Európába és *Szent István királyunk is idegen mintára csinált európai birodalmat az országból.*

Az Aranybulla, a magyar szabadság alapító levele azonban már nem idegen mintára készült, még akkor sem, ha meg is előzte azt néhány esztendővel az angol alkotmány Magna Charta-ja. *És a magyar nép alkotmánya, szabadsága, minden egyes intézménye, amely az itt eltöltött ezer év alatt fejlődött sajátunkká, nem idegen tőlünk soha.* Lehet, az önkormányzati szabadság és a demokrácia nem magyar találmányok. Mégis csodálatos, hogy évszázadokon keresztül a magyar nép minden egyes tagja milyen szívósan ragaszkodott azokhoz, mennyi vért és könnyet hullatott értük. Ezeket az évszázadokat, *Bocskayt, Bethlent, II. Rákóczi* Ferencet és *Kossuth* Lajost akarja kitörölni a magyar történelem lapjairól *Marton* Béla, mondván, hogy ezek a lánglelkű magyar óriások is *idegen eszmékért küzdöttek, amikor az elnyomottak felszabadításáért, a magyar alkotmányért harcoltak és szenvedtek.*

Mint mondtuk, nem kívánunk kiterjeszkedni az országos főtitkár levelének állításaira. Nem cáfoljuk azokat. *Az ellen azonban határozottan tiltakoznunk kell, hogy a magyar alkotmányt, szabadságot és demokráciát tőlünk idegen eszméknek tüntessék fel,* amelyek ellen jogos minden irtóhadjárat, mert hiszen külföldről importáltuk, akár ezer, akár pedig néhány száz év előtt.

Szerencsére, amikor ez a levél kelt, már csak gonosz álomnak tűnik az az idő, amikor a bennefoglalt téveszmék még éltek és kísértettek. Ma már legfeljebb mosolyogni lehetne a levél állításain. Sajnos, nem tudunk mosolyogni, ajkunkra fagy a mosoly, mert még itt leselkedik közelünkben a veszedelmes árnyék, amely elmult ugyan, de, úgy látszik, fel akar támadni, még pedig *„emelt fővel".*

Eckhardt Tibor diktaturás törekvéssel vádolta Szombathelyen Kozma Miklóst

Szombathelyről telefonálja a Magyar Hétfő tudósítója: Vasárnap délelőtt tartotta meg *Eckhardt* Tibor, a Független Kisgazdapárt vezére országszerte érdeklődéssel várt előadását a *Dunavölgy helyzetéről.* Az előadáson résztvettek mindazok a politikusok, akik erre az alkalomra utaztak Szombathelyre. Megjelentek ezenkívül a város előkelőségei majdnem teljes számban. *Boros* Imre üdvözölte *Eckhardt* Tibort, aki ezután megtartotta előadását. Azzal kezdte, hogy a trianoni tragédia meggyőzött bennünket arról, hogy

a magunk életét össze kell egyeztetnünk az általános európai élettel

és *a magyar élet csak akkor van biztonságban, ha az európai egyensúlyi helyzetnek megfelelően tudja a maga dolgát irányítani.* A Dunavölgy életét bizonytalanná az a békeszerződés teszi, amely nem az igazság elve alapján épült fel. A másik hiba az, hogy amikor a nemzeti államokat megteremtették, *gondoskodni kellett volna arról is, hogy ezek között a gazdaságilag egymásra utalt területek között önként vállalt, de szilárd együttműködés állíttassék helyre.* Mi sem bizonyítja jobban a békeszerződések tarthatatlanságát, mint az, hogy az idő, amely minden bajt orvosolni szokott, itt a Duna-völgyében nemhogy enyhítette a bajokat, hanem azokat inkább még fokozta.

A magyarságnak nem szabad tétlenül nézni a Romániában folyó kisebbségüldözéseket.

Két évvel ezelőtt Genfben én tettem szóvá ezt a sérelmet, azóta a helyzet még jobban romlott. *Ez Titulescu akciójának eredménye.* Erdélyben élő véreink hősi harcot folytatnak. Innen azt üzenem *Titulescu* úrnak és mindazoknak, akik üldözik a magyarokat: *vigyázzanak, mert az ilyen eljárás indulatokat tud felébreszteni az emberek lelkében és a történelem kereke forgandó, vigyázni kell, mert ha most ti vagytok felül, az nem annyira saját érdemetek, mint a szerencse forgandóságáé és kerülhettek ti is alá, ha a szerencse kereke megfordul.* Vigyázzatok, mert ki mint vet, úgy arat *és olyan sorsotok lesz Erdélyben, amilyen sorsot ti teremtettetek nekünk!*

Eckhardt Tibor ezután arról a lehetőségről beszélt, amely a szomszéd országokkal való közeledésre vonatkozik. Azt fejtegette, hogy

a Duna-völgyében a kibontakozás csakis a béke és az igazság jegyében való tevékenység útján érhető el.

A Független Kisgazdapárt vezérének érdekes előadását a hallgatóság nagy tapssal fogadta.

Eckhardt Tibor külpolitikai előadása után a kiséretében megjelent országgyűlési képviselőkkel együtt látogatást tett *Grösz* József szombathelyi püspöknél, majd résztvett a tiszteletére rendezett ebéden, ahol rendkívül érdekes belpolitikai beszédet mondott. Rajta kívül mindazok a képviselők felszólaltak, akik vele együtt Szombathelyre érkeztek és *Bethlen* István gróf politikai barátainak nevében *Jánossy* Gábor üdvözölte.

Eckhardt Tibor éles támadása a belügyminiszter ellen

Eckhardt Tibor beszédében többek között a következőket mondotta:

— *Én azt látom, hogy bizonyos ünneprontó kísérletek ellenére ebben a teremben összegyült a független polgárságnak és független munkásságnak a jelek szerint többféle politikai irányzatot követő, de a lényegében egyetértő tábora.* Ha tehát a magyar belpolitikai helyzet lényegét keresem, *nem a mondvacsinált nemzeti egységet, hanem a független emberek nagy nemzeti összefogását látom* itt ebben a teremben. Az elmult két-három esztendő küzdelmeinek lényege az volt, hogy

az egyik oldalon az alkotmány és a törvényesség, a másik oldalon pedig a parancsuralom hivei foglaltak helyet.

A harc már eldőlt, de még nincs befejezve. Vannak még bizonyos utócsatározások, *egy ilyen utócsatározás folyt az elmult héten Szombathely városában is.* A magyar léleknek a diktatura idegen. Mi a jog és az alkotmányosság alapján állunk. *Ami Németországban és Olaszországban bekövetkezett, az kényszer hatása alatt következett be.* A kényszerítő körülmény a bolsevista métely volt. Magyarországon egy ilyen rendszert bevezetni egyenesen káros volna, mert *minden erőszak újabb erőszakot szül.* Mi már átestünk 1918-ban és 19-ben ezen a szerencsétlenségen.

„Amikor Gömbös a halálos ágyon feküdt..."

Arról beszélt ezután *Eckhardt,* hogy a belpolitikában a legfontosabb tényező az adott szó szentsége és becsülete. *Aki tömeget irányítani és vezetni akar, az elsősorban a saját kijelentéseit vegye komolyan.*

— Amikor a magyar politikai életben bekövetkezett változás során *Darányi* Kálmán került a miniszterelnöki székbe — folytatta *Eckhardt* —, én az ellenzéki oldalról a legmelegebb barátsággal és támogatással iparkodtam az ő vállalkozásának sikerét biztosítani, azért, mert *Darányi Kálmán, nem a diktatúra, hanem az ezeréves magyar alkotmány, a polgári becsület és a tisztesség jegyében ült a miniszterelnöki székbe.*

Ha szembenállottam és szemben fogok állni Kozma belügyminiszter úrral, ezt azért teszem, mert ő a diktatórikus kísérletezések során nem a diktatúrával szemben foglalt állást, hanem mint konkurrens jelentkezett Marton Bélával szemben.

Nem személyi kérdésekről van itt szó, hiszen nekem Kozma Miklós sokkal régibb és sokkal jobb barátom, mint Darányi Kálmán. Itt nem barátságról, hanem egy *nagy elvről* van szó. És amikor nekem *Darányi* és *Kozma* között kellett választanom, amikor *Gömbös* súlyos betegsége során a politikai jövőre kellett gondolnom, akkor azt láttam, hogy *Darányi* Kálmán az alkotmányos, a törvényes és a szabad fejlődés álláspontján áll, míg *Kozma Miklós felelős mindazért, ami 1935-ben történt, felelős a választásokért.*

Amikor Gömbös halálos ágyán feküdt, Kozma úr úgy készült a miniszterelnökségre, hogy gyűléstilalmi rendeletet bocsátott ki.

— Mi az alkotmányosság oldalán állunk és *ha Kozma úr azt akarja, hogy vele szemben állásfoglalás a mi részünkről ne történjék, ennek egy módja van...*

Felkiáltások: *Lemondani, lemondani!* ...

— Én magam is beleegyezem ebbe — folytatta *Eckhardt* —, de addig is, amíg a lemondás bekövetkezik, ha *Kozma* Miklós nem akarja azt, hogy a mi pártunk részéről vele szemben állásfoglalás történjék,

mondjon le arról, hogy neki onnan, ahol a mi pártunk tagjai is jelen vannak, személyes bizalom nyilvánittassék.

Erre mi hajlandók nem voltunk, nem vagyunk és nem leszünk. Egyébként pedig távol áll tőlünk és tőlem az a szándék, hogy itt bárkivel szemben — ismétlem, bármilyen súlyos mulasztások, vagy bűnök

Gyomor- és bélhurut

betegségek természetes gyógymódja a MIRA GLAUBERSÓS GYÓGYVIZZEL tartott ivókura. Kerdezze meg orvosat!

is terhelnek egyeseket —, hajsza, vagy embervadászat folyjék. Ezt mi nem csináltuk és nem fogjuk csinálni.

Nem kívánjuk, hogy bármiféle incidens zavarja a magyar közélet nyugalmát.

Itt nem emberekről van szó, nem arról van szó, hogy valaki miniszter legyen-e vagy sem, itt arról van szó, hogy *meglegyen végre a titkos, becsületes választójog.* Itt nem személyi ellentétek szülik az incidenseket, hanem az országos aggodalom, amikor azt látjuk, hogy *a legalkalmatlanabb személyekre vannak bízva olyan érdekek, amelyeknek szolgálására teljesen képtelenek.* Hiába, a miniszteri állás közjogi állás és a közjogban való tudatlanság, a közjog iránti érzéktelenség nem kvalifikál a miniszteri állásra! Sajnáljuk, hogy *Darányi Kálmán nagy feladatának elvégzésére olyan kormánnyal és olyan garnitúrával indult el, amely a sikernek a garanciáját nem minden tekintetben hordja magában.* Mi segíteni fogunk neki önzetlenül az egész vonalon, amíg kitart miniszterelnöki programja mellett. A mi útunk olyan világos és egyszerű, annyira nincs benne taktika, hogy végtelenül könnyű velünk jóba lenni. Ha például a belügyminiszter úr velünk jóba akar lenni, én csak egyet kérek tőle: *legyen lojális a saját miniszterelnökével szemben. Ne kívánjon külön bizalmi nyilatkozatokat.*

Eckhardt Tibor beszédét szűnni nem akaró taps fogadta. Beszéd közben is sok helyen megszakították a Független Kisgazdapárt vezérét helyeslő közbeszólásokkal.

Híresztelések a szerdai közgyűlés elhalasztásáról

Délután Szombathelyen olyan hírek terjedtek el, hogy

a szerdai közgyűlés, amelyen Kozma belügyminisztert díszpolgárrá akarják választani, elmarad, mert az az álláspont, hogy a belügyminiszter egy régebbi kijelentése alapján, nem fogad el díszpolgárságot

és ezért tulajdonképpen feleslegessé válik a közgyűlés.

A közgyűlés elmaradását hivatalos helyen *nem erősítették meg* és most ezért Szombathely érdeklődéssel tekint a szerdai nap elé. Annyi bizonyos, hogy *a Kozma—Eckhardt-affér még egyáltalán nincs elintézve* és a Független Kisgazdapárt vezérének vasárnapi beszéde még nagy viharokat fog előidézni.

Eckhardt Tibor és kíséretének tagjai vasárnap este utaztak vissza Budapestre.

Dühöngeni kezdett lakásán egy elmebeteg

Vasárnap délután izgalmas jelenetek játszódtak le Budán a Medve-utcában. A 10. számú ház egyik második emeleti lakásában *Novák* Zoltán 32 éves magántisztviselőn elmebaj tört ki, törni-zúzni kezdett a szobákban. Kihívták a mentőket, akik csak nagy küzdelem után tudták megfékezni a dühöngő embert. Beszállították a lipótmezei elmegyógyintézetbe.

Kilenc sielő lavina-katasztrófája

BERN, január 10.

Az Unterwald-kantonban lévő Brisen-hegységben közel kétezer méter magasból legördülő lavina maga alá temetett kilenc sielőt. Öt sielő holttestét megtalálták. Valószínű, hogy a többi négy is életét vesztette.

Biztosítja a Földközi-tenger békéjét az angol-olasz megállapodás

Belfort, január 10.

Francois de Tessan miniszterelnökségi államtitkár a belforti radikális-szocialista párt díszebédjén mondott beszédében a spanyol kérdésről szólva, *a legutóbbi angol-olasz uriemberi megállapodást a Földközi-tenger békéje hathatós eszközének mondotta.* Beszéde végén annak a reményének adott kifejezést, hogy a spanyolországi önkéntesek ügyében adott német és olasz válasz alapján megindúló megbeszélések előbbre viszik az európai béke ügyét.

Felbontották Frigyes főherceg végrendeletét

Január 5-én nagy katonai pompával kisérték utolsó útjára Magyaróvárott *Frigyes* királyi herceget, az osztrák-magyar monarchia egykori hadseregparancsnokát. A nagy temetés után 7-én, csütörtökön a főudvarnagyi bíróság elnökének, dr. Bakay Gézának jelenlétében felbontották az elhunyt főherceg végrendeletét. Az ünnepélyes aktuson *Albrecht* főherceg és a családtagok voltak jelen.

Frigyes főherceg végrendeletében fiát, Albrecht főherceget tette meg általános örökösévé.

Az elhunyt királyi herceg *végrendeletében megemlékezett több egykori katonájáról, úgyszintén gondoskodott arról, hogy birtokának régi, hűséges alkalmazottai kegydíjukat továbbra is megkapják. Frigyes* főherceg végrendelkezésében kisebb-nagyobb értéktárgyakat juttat azoknak a hűséges embereinek, akik évtizedek óta szolgálatában állottak.

Elsülyedt egy francia hajó

London, január 10.

A Notre Dame de Lourdes francia hajó a Themze torkolatában összeütközött a Theems angol hajóval. A francia hajó elsülyedt. Legénységéből hét ember a tengerbe fulladt, a többieket a Theems megmentette.

A kenti herceg VI. György királynál

London, január 10.

A kenti herceg ma, vasárnap bátyjához, *VI. György* királyhoz utazott Endringhambe, ahol előreláthatólag két-három napig fog tartózkodni.

Hatósági segédlettel akarja elfoglalni a stockholmi spanyol követség épületét a madridi kormány új követe

Stockholm, január 10.

Palencia asszony, a madridi kormány újonnan kinevezett stockholmi követe, a hatóságokhoz fordult azzal a kéréssel, tegyék lehetővé számára, hogy elfoglalhassa a stockholmi spanyol követség épületét, amelyet *Fiscovich* volt spanyol követ, aki a burgosi kormánynak ajánlotta fel szolgálatait, *nem akar átengedni Palencia asszonynak.*

Nagy jelentőséget tulajdonítanak politikai körökben Kozma belügyminiszter kormányzói kihallgatásának

Kozma Miklós belügyminiszter, aki az utóbbi időkben az ellenzéki támadások pergőtüzébe került, *két hét alatt immár másodszor jelenik meg kihallgatáson vitéz nagybányai Horthy Miklós kormányzó előtt.* A háromnegyedórás kormányzói kihallgatásról azt a jelentést adták ki, hogy a belügyminiszter a tárcája körébe tartozó időszerű kérdésekről tett jelentést az államfőnek.

Ennek ellenére politikai körökben *Kozma Miklós kormányzói kihallgatásának bizonyos politikai jelentőséget tulajdonítanak.* Vasárnap azokon a helyeken, ahol politikusok megfordultak, egyébről sem beszéltek, mint erről a kormányfői audienciáról.

Állandóan javul a pápa állapota

VATIKÁNVÁROS, január 10.

A pápa állapota állandóan javul. A Szentatya a vasárnapra virradó éjszakát nagyrészt átaludta. Dougherty biboros phaldelphiai érsek vasárnap délelőtt Nápolyba utazott, ahonnan hajón a **Fülöp-szigetekre** megy.

El akarják távolítani Madrid polgári lakosságát

Madrid, január 10.

Lister ezredes, Madrid egyik védelmi parancsnoka, rádiófelhívásban arra kérte Madrid polgári lakosságát, hogy *hagyja el a fővárost és menekülljön Spanyolország belső részei felé,* ahol kisebb veszedelemnek van kitéve. Madrid és környéke — mondotta az ezredes — a legvéresebb harcok színtere. A harcosok helyükön maradnak — fejezi be a felhívás — és a végsőkig fognak küzdeni a főváros védelmében.

MEG AKARJÁK DÖNTENI MOLLISON REPÜLÉSI REKORDJÁT

London, január 10.

Broock angol repülő, aki meg akarja dönteni *Mollison* Amy Anglia és Fokváros közötti rekordrepülését, vasárnap délelőtt középeurópai idő szerint fél 8 órakor Gravesenben felszállott.

HÚSZ EZER DOLLÁRT KAPOTT PERRY, VINES ELLENI MÉRKŐZÉSE UTÁN

***Perry* volt tenniszvilágbajnok, mint ismeretes,** az elmúlt héten legyőzte az amerikai *Vinest.* Vasárnap revansmérkőzésre állt ki a két világhírű tenniszező és ebből a küzdelemből

13:11 és 6:3 arányban ismét, a profivá lett Perry került ki győztesen.

Perrynek kifizetődött a profistátusba való átlépés, mert a Vines elleni második mérkőzés után

20.000 dollár tiszteletdíjat kapott.

Perry a nyáron Európába jön, ahol többek között a német *Nüsslein* ellen mérkőzik.

Lublóváry György múzeumi gondnok családja lehetetlennek tartja, hogy korábban történt az ékszerrablás

Vasárnapi látogatás a rákoskeresztúri Vigyázó-múzeumban és az elbocsájtott nagybeteg gondnoknál

Az elmult napokban újabb nagyjelentőségűnek látszó fordulat következett be a Tudományos Akadémia tulajdonát képező rákoskeresztúri *Vigyázó-múzeumban* történt százezer pengős ékszerrablási ügyben. Egy névtelen levélíró közölte a főkapitánysággal, hogy *az ellopott ékszerek egyrészét a Thököly-út 20. szám alatt lévő zálogházban értékesítették.*

A főkapitányság nyomozó közegeit a zálogházban meglepő hír várta: kiderült, hogy

az elzálogosított ékszereket a központi zálogoházban azóta már el is árverezték.

Annál meglepőbben hatott ez a hír, miután az elzálogosított értéktárgyak kiváltási határideje hat hónap, de ennek letelte után mindig legalább még két hónapig szoktak várni a zálogtárgyak értékesítésével.

Az újabb fordulat során most felmerült az a gyanu, hogy

a hiányzó ékszerek nem a betörés alkalmával, hanem már jóval előbb eltüntek a múzeumból,

mert hiszen a betörés, mint ismeretes, szeptember 13-án történt. *Tehát alig négy hónapja történt a betörés* és lehetetlen, hogy a betörők által elzálogosított *Vigyázó*-ékszereket már négy hónap mulva elárverezték volna.

A Thököly-úti zálogház becsüse különböző fényképek alapján ismerte fel azokat az ékszereket, amelyeket hónapokkal ezelőtt helyezett el a zálogházban egy magas, sovány, szőkehajú, 28—33 év körüli férfi. A becsüs tehát csupán az előtte felmutatott fényképek alapján vélte felismerni a kezeügyében megfordult ékszerdarabokat.

Illetékes helyen a folyamatban lévő nyomozásról és az ügy egyéb részleteiről nem nyilatkoznak, annyi azonban kiderült, hogy

Lublováry György dr.-nak a Tudományos Akadémia által kinevezett gondnoknak, aki a rákoskeresztúri Vigyázó-múzeum felügyeletével volt megbízva, az Akadémia vezetősége május 1-re felmondott.

Lublováry György dr., volt vármegyei főjegyző jelenleg betegen fekszik az egyik fővárosi kórházban. *A nyomozó hatóságok remélik, hogy felgyógyulása után értékes felvilágosításokat tud majd szolgáltatni,* amelyek az ügy új fordulatára is világosságot derítenek.

A *Magyar Hétfő* munkatársa vasárnap délután kint járt Rákoskeresztúron, a Vigyázó-kastélyban, a betörés színhelyén. A nagykiterjedésű parkban *három véreb vad ugatással fogad bennünket. Ez a három hatalmas bernáthegyi őrzi már esztendők óta a Vigyázó-kastélyt* és a benne felhalmozott sokszázezer pengő értékű muzeális műkincseket és egyéb értéktárgyakat.

Az L-alakú épület egyik szárnyában lakik *Lublováry* György dr. családja, felesége, leánya és fia. Az antik bútorokkal berendezett épületben *Lublováry* Márta és ifjabb *Lublováry* György a beteg főjegyző gyermekei fogadnak bennünket. *A szemben lévő épületrészben vannak felhalmozva a múzeum értéktárgyai, amelyeknek egy részét már leltározták, de tekintélyes értéket képviselnek azok az ékszerdarabok is, amelyek porosan, felbecsülés nélkül fekszenek halomba hányva a múzeum szobáiban.* A betörés óta csupán két alkalommal jártak a múzeumban a főkapitányság emberei, akik azután lezárták az ajtókat és elreteszelték az ablakokat.

Arra a kérdésünkre, mit szólnak *Lublováryék* a bűnügy újabb fordulatához, a következő választ kaptuk:

— *Teljesen értetlenül állunk az újabb fordulattal szemben.* Valószínűtlennek látszik az események ilyen alakulása, hiszen édesapám és az egyik melléje beosztott alkalmazott, múzeumőr

minden nap körüljárták a múzeum szobáit és így szinte kizártnak látszik, hogy elkerülte volna figyelmüket, ha már korábban tüntek volna el értékek.

Szeptember 13-án fedezte fel édesapánk a betörést, azt azonnal jelentette a kapitányságon. Egyetlenegy pillanatig sem tétovázott. *Lehetetlen, hogy elkerülte volna figyelmüket, ha korábban történik a betörés, hiszen kiürült egy szekrény, eltüntek olyan ékszerdarabok, amelyeknek hiánya bárkinek szemet szúrtak volna, aki egyetlenegy alkalommal is végigjárta volna a termeket.*

Lublováry György dr. családja előtt megemlítjük, hogy egyes feltevések szerint *már június tájékán követhették el az ismeretlen tettesek a betörést,* a gyanu szerint talán pünkösd két napján, május 31-én, illetőleg június 1-én. Megtudjuk, hogy

a nyár folyamán dolgoztak bádogosok a kastélynak azon a részén, ahol a múzeum van,

heteken keresztül javították az ereszt bádogosmunkások.

— *Véleményünk szerint csak édesapánk, aki ismerte az ékszereket, tudná eldönteni teljes bizonyossággal* — mondja *Lublováry* Márta —, *hogy a lopott ékszerek voltak-e valóban azok, amelyeket a Thököly-úti zálogház becsüse felismerni vél. Sajnos, édesapánk jelenleg súlyos betegen fekszik és nincs abban a helyzetben, hogy a nyomozó hatóságok rendelkezésére álljon.*

Elmondják *Lublováryék* azt is, hogy a legutóbbi helyszini szemle során, amelyet a főkapitányság emberei tartottak,

megdőlt az a korábbi feltevés, hogy abnormálisan kistermetű, törpe ember mászott be a 20 centiméter széles vasrácsokon a múzeumba.

A rendőri szemle során az egyik soványabb termetű detektív „eljátszotta" a betörést . . .

A *Magyar Hétfő* munkatársa vasárnap kint járt a Szent István-kórházban is, ahol az egyik elsőemeleti különszobában felkerestük *Lublováry* György volt főjegyzőt.

— *Nem nyilatkozhatom, állapotom ezt nem engedi meg* — mondotta halk hangon a nagybeteg főjegyző. — *Nem tudok semmit se mondani, az ügyben nyomozás folyik.*

A főkapitányság nagy apparátussal nyomoz az ügyben és lehetséges, hogy a hétfői nap folyamán újabb fordulat áll be a hónapok óta felderítetlen múzeumrablási ügyben.

Hidas László.

GENERAL MOTORS OPEL
Kadett
P 4.400
Nemzetközi Gépkereskedelmi r.-t.
V., Vörösmarty-tér 4. Telefon: 1-830-88

Békés megoldásra vezetnek a francia-török tárgyalások

A Népszövetség elé kerül az alexandrettei szandzsák ügye

Ankara, január 10.

Rüstü Aras külügyminiszter a néppárti parlamenti csoportjának ülésén beszámolt azokról a tárgyalásokról, amelyeket a párisi török nagykövet Párisban *Vienot* külügyi államtitkárral folytatott. E tárgyalások során *Vienot* államtitkár hangsúlyozta, hogy

a francia kormány mindent el akar követni, hogy megoldást találjanak az alexendrettei szandzsák kérdésében.

A Török Távirati Iroda jelentése szerint *Rüstü Aras* külügyminiszter kijelentette, hogy az ankarai francia nagykövet Párisból visszatérve *az idő rövidsége miatt nem hozhatott magával újabb francia javaslatokat.* Kijelentette még a klügyminiszter, hogy mind a francia, mind a török kormánynak az a kívánsága, hogy *három nappal halasszák el a népszövetségi tanács összeülését.* A török kormány Párisban indítványozni fogja, hogy

a francia kormány mielőbb terjesszen elő a lehető legrészletesebb javaslatot a kérdés megoldására.

A külügyminiszter ezután kijelentette, hogy Törökország barátai, a balkánállamok, valamint Oroszország és Anglia a legnagyobb érdeklődéssel kísérik a kérdés fejleményeit, majd kifejtette az alexandrettei kérdésnek más országokra gyakorolt hatását.

— Bár nincs semmi biztos jel — fejezte be fejtegetését a külügyminiszter, — amelyből következtetni lehetne a kérdés mikénti elintézésére, hangsúlyozni kívánom, hogy *Franciaországban megvan a hajlandóság a kérdés gondos megvizsgálására és arra, hogy a kérdést mielőbb megoldáshoz juttassák.* Várjuk be nyugodtan a most következő tárgyalások eredményét.

A külügyminiszter után a miniszterelnök szólalt fel, aki kijelentette, hogy teljes mértékben osztja a külügyminiszter felfogását. Hangsúlyozta, hogy

a Népszövetség nem oldhatja meg a kérdést Törökország hozzájárulása nélkül.

A megoldásnak csak egyetlen útja van: *közvetlen megállapodás Törökország és Franciaország között.*

Páris is a Népszövetséghez akar fordulni

Páris, jan. 10.

Beavatott körökben valószínűnek tartják, hogy

mind Franciaország, mind Törökország az alexandrettei szandzsák kérdésében a január 18-án összeülő népszövetségi tanácsüléshez fordul.

A tanács döntése alapján azután *tárgyalások indulnak meg a két ország között.*

Darányi Kálmán miniszterelnök hétfőn érkezik haza Ausztriából

A politikai világ és a miniszterelnökség *Darányi* Kálmán hazaérkezését vasárnapra várta. A miniszterelnök azonban, az eredeti tervektől eltérően, *Hóman* Bálint vallás- és közoktaásügyi miniszterrel együtt

a vasárnapot még Bádenben töltötte és csak hétfőn érkezik meg Budapestre.

Hazaérkezése után a miniszterelnök nyomban átveszi hivatalát, fogadja miniszter társait, a referenseket s utána a politikai élet vezető tényezőit. Értesülésünk szerint a közeli napokban *kihallgatáson fog a miniszterelnök megjelenni vitéz nagybányai Horthy Miklós kormányzónál is.*

Darányi Kálmán hazaérkezése után sor kerül mindazoknak a problémáknak megoldására amelynek végleges elintézése már nem késhet soká.

Vasárnap olyan hirek terjedtek el politikai körökben, hogy január 26-án a parlament összeülésének napján indítvány fog elhangzani abban az irányban, hogy a *Ház üléseit a jövőben ne délután, hanem délelőtt tartsa.*

Politikai körökben még ma is

a délutáni ülések mellett foglalnak állást.

A helyzet ugyanis az, hogy a képviselők délelőtt másirányban is el vannak foglalva, a vidéki választók is délelőtt keresik fel képviselőjüket, délelőtt kell az egyes ügyekben eljárni. Mindenképen helytelen volna tehát, hogy visszatérjenek a délelőtti ülésekhez, Hivatkoznak arra is, hogy a *parlamentárizmus őshazájában, Angliában is délután tart ülést a képviselőház, ugyanígy Franciaországban is.*

A Független Kisgazdapárt nagy befolyású vezére, *Eckhardt Tibor* már többizben kifejtette, hogy *a délutáni ülések mellett van* és a *Nemzeti Egység Pártjának csupán egy jelentéktelen kisebbsége kívánja a délelőtti üléseket.* Igy még egyáltalán nem bizonyos, hogy valóban délelőttre teszik át a gyűléseket.

MOH

SZEGEKET NYELT EGY ÉLETUNT MAGÁNTISZTVISELŐ

Veres István 26 éves magántisztviselő a Kossuth Lajos-utca 18. számú ház előtt összeesett. A járókelők a mentőkért telefonáltak, akik a fiatalembert súlyos állapotban vitték a Rókus-kórházba, ahol kiderült, hogy *öngyilkossági szándékból szegeket nyelt.*

Székely József 31 éves pincér a *Városmajorban, egy padon követett el öngyilkosságot.* Nagymennyiségű ismeretlen mérget vett be. Nyomora miatt akart megválni az élettől.

Szauter Mária mindenes a József-körút 37. számú házban, szolgálati helyén, *nyakán és karján az ereket zsiletpengével felvágta.* Szerelmi bánata miatt akart meghalni. A Rókus-kórházba vitték.

Helyszini szemlét tartottak vasárnap az elfogott rózsadombi villarablókkal

Szombatra virradó éjszaka — mint ismertes — vakmerő betörést követett el két férfi egy rózsadombi villában. Behatoltak *Boros* Rudolf nyugalmazott iskolaigazgató Palánta-utca 11. szám alatti villájába, megtámadták az ott lakó idős házaspárt, 51 pengőt zsákmányoltak, majd nyomtalanul eltüntek. Szombaton délelőtt tett feljelentést a volt iskolaigazgató az ismeretlen támadók ellen *akik azzal fenyegették meg, hogy ha megmozdul, az ablakon keresztül agyonlövik.*

Ez a fenyegetés annyira megrémitette Boros Rudolfot, hogy szombaton délelőtt, *10 órával a rablás elkövetése után mert csak feljelentést tenni ismeretlen támadói ellen.* Széleskörű nyomozás indult meg a villabetörők kézrekerítésére, azonban semmiféle nyom nem állt a detektívek rendelkezésére, amelyen a rendőrség elindulhatott volna. A volt iskolaigazgató szerint a támadói álarcot viseltek.

Zilahy János dr. rendőrfogalmazó és *Fazekas* Áron detektív főfelügyelő vezetésével indult meg a nyomozás. Átkutatták a villát. Megállapitották, hogy *csak olyanok követhették el a betörést, akik az épületben ismerősök voltak.* Megkérdezték Boroséktól, hogy kik jártak náluk, kire esik a gyanujuk. A 71 esztendős iskolaigazgató erre a kérdésre rendkívül érdekes választ adott. Közölte a nyomozókkal, hogy

nyilvántartást vezet azokról, akik az ő villájában bármilyen munkát végeztek.

Egy füzetet adott át Boros Rudolf a detektíveknek. *Ebben a füzetben 40 név és cím volt bejegyezve.*

— *Ezek között kell keresni a tettest!...* — jelentette ki *Zilahy* fogalmazó.

A főkapitányság 40 detektívje kezdte meg a hajszát az ismeretlen rablótámadó kézrekeritésére. Egy órán belül megállapították, hogy a kritikus időben, szombatra virradó éjszaka, kik nem tartózkodtak otthon a gyanusitottak közül.

Schmidt Istvánt sehol sem találták a detektívek. Mint a *Kis Ujság* vasárnapi száma megírta, rádiókörözést adott ki a rendőrség egy magas, szőkehajú, borotváltarcú, barna ruhát és fehérpettyes, kékszinű sálat viselő fiatalember, *Schmidt* István ellen. A Kazinczy-utcában szolgálatot teljesitő rendőr a hatos számú ház kapujában a személyleirás alapján felismerte Schmidtet, akit bekísért a főkapitányságra, ahol nyomban megkezdték a kihallgatását.

Schmidt István rövid vallatás után beismerte, hogy barátjával, Gyenes Antal fogtechnikussal, aki a Gülbaba-utca 23. számú házban lakik, követte el a betörést.

Félórán belül már *Gyenes* is a rendőrségen volt. Ez volt az előzménye annak *a helyszíni szemlének, amelyet vasárnap délelőtt tartottak meg a Palánta-utca 11. szám alatti villában.*

Schmidt Isván elmondotta és megmutata, hogy miképpen hatolt be a nyugalmazott iskolaigazgató villájába.

Egy ládára állva felmásztak a villa tetejére, ahonnan az esőcsatornán kúsztak le, majd a terraszajtón keresztül mentek az ebédlőbe,

ahol Schmidt egy vázát ütött le a karjával. A zajra Boros Rudolf kijött. Zsebvillanylámpával világítottak az arcába, majd pénzt követeltek tőle. Schmidt sakkbantartotta az idős urat, Gyenes pedig ez idő alatt átkutatta a villát.

Mindketten tagadják, hogy álarcot viseltek volna, vagy pedig revolver lett volna a zsebükben.

Csupán egy feszitővassal hatoltak be a nyugalmazott iskolaigazgatóhoz és ezt a feszitővasat, amelyet a Teleki-téren vásároltak, a Tisza Kálmán-téren eldobták.

Vallomásuk további során azt is elmondották, hogy a Lukács-kertben ismerkedtek meg, majd később *egy körúti büffében találkoztak és itt határozták el, hogy valamit tenni kellene.* Schmidt ajánlotta, hogy törjenek be a Palánta-utcai villába, ahol ő már dolgozott és ismeri a helyszínt. Majd *megbeszélték, hogy sikeres betörésük esetén Svájcba szöknek.* Mindketten kitünően beszélnek németül. Megmotozásuk alkalmával *Schmidtnél találtak 7 pengőt, Gyenesnek azonban már egy fillérje sem volt mert a rablott pénzből lakbértartozását fizette ki.*

Beismerő vallomásuk után Gyenes Antalt és Schmidt Istvánt rablás bűntette címén a rendőrség letartóztatta.

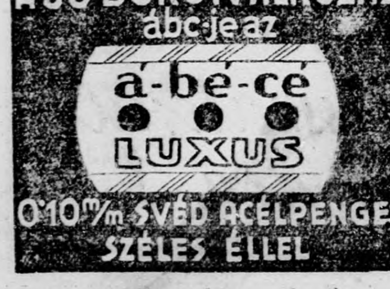

Borzalmas tűzkatasztrófa Kanadában

Egy család nyolc tagja: az anya és hét gyermeke bentégett

A kanadai Quebecből jelentik:

St. Ambroise község, amely Saguenay folyótól északra 20 mérföldnyire, nagyobb községektől távol fekszik, borzalmas szerencsétlenség történt. Laurent *Brassard* francia telepes háza kigyulladt és olyan gyorsan lángbaborult, hogy a mentés lehetetlen volt.

A család nyolc tagja életét vesztette.

A tüzet benzinrobbanás okozta. A benzin egy kannában a házhoz tartozó nyári konyhában állott. A család egyik tagja a konyhában dörejt hallott. Kiment hát a konyhába, ahol *gyufát gyujtva akarta megállapitani, mi történt.*

Kiderült, hogy a kutya a benzinkannát feldöntötte, a konyha benzinpárával volt tele, ami a gyufa meggyulladása pillanatában lángbaborult.

A következő pillanatban felrobbant a padlóra ömlött benzin.

Brassard kirohant az istállóba, hogy pokrócot hozzon és azzal elnyomja a lángokat. Pokrócot nem tlált, visszarohant hát a házhoz,

hogy feleségét és gyermekét kimentse.

Berohant az égő házba. Feleségét a padlásszobában eszméletlenül találta. *Karjai között volt kéthetes gyermeke.* Az asszony azért szaladhatatott fel, hogy ott alvó gyermekeit felkeltse.

Brassard a kis gyermeket felkapta és az ablakon át kidobta az udvarra, amelyet nagy hó boritott.

Majd fel akarta kapni feleségét, hogy kivigye, de túlfeszitett izgalmában annyira elgyengült, hogy *meg se tudta mozditani.* Közben a ruhája is égni kezdett, *kénytelen volt hát az égő házból kimenekülni.* Tizennyolcéves leánya, Ciprienne, aki az ebédlőben aludt, ki tudott menekülni.

A leány felkapta a hóban síró kis gyermeket és télikabátjába takarta.

Az anya, aki 39 éves volt és hét gyermeke, akiknek életkora 2 és 13 év között volt,

mindannyian szénné égtek.

A házból csak a pincét megtöltő tüzes hamu maradt, amikorra a szomszédos farmokról a segitség megérkezett.

Volt házastársak pereskedése egy fürdőkád körül

Hónapok óta folytat elkeseredett harcot két ember egymás ellen a különböző birósagok előtt — *egy fürdőkádért.* Természetesen férfi és nő áll egymással szemben. Három évvel ezelőtt még boldog házasok voltak, most pedig ádáz módon pereskednek. *M. L.* magántisztviselő és elvált felesége a szembenálló felek. A biróság még az elmúlt esztendő közepén választotta el őket egymástól. A válást a *férj hibájából* mondották ki és kötelezték őt arra, hogy feleségének ingóságait adja vissza, valamint 100 pengő havi nőtartást fizessen. A pénz körül nem is lett volna baj, mert a magántisztviselő jól kereső ember, de *annál több bonyodalom adódott egy fürdőkád miatt.*

Házasságkötésük után az uj Lipótvárosban bérelték teljesen modern lakást. A férj úgy állapodott meg felesége családjával, hogy *az asszony nevére 20.000 pengőt helyeznek letetbe az egyik pénzintézetnél,* de ebből a pénzből csakis az új menyecske rendelkezésére lehet valamit is felvenni. A berendezkedés teljesen simán ment, egy pontot kiveve. *Az asszonykának nem tetszett a fürdőszobában lévő egyszerű fehér kád és rábírta férjét, hogy saját költségükön rendezzék át a fürdőszobát.*

Csakhamar meg is jelentek az egyik berendezővállalat emberei és *gyönyörű szép, zöld szinű porcellánkádat állitottak be a régi helyébe.* A fiatalasszonynak teljes volt az öröme és egy éven keresztul nem is zavarta semmi sem a boldogság felhőtlen egét.

Egy esztendő elteltével a házastársak között nézeteltérések támadtak, a veszekedések napirenden voltak és egy szép napon *az egyéves asszony hazaköltözött szüleihez.* A férj egyedül maradt a lakásban és várta a válóper alakulását. A válást kimondották azon a címen, hogy a viszony *M. L.* hibájából elhidegült a házastársak között. A bontóper itélete kimondotta, hogy a magántisztviselő feleségével durván bánt. A jogerős itélet után a felek között a harc *anyagi térre* terelődött. Az asszony ügyvédje útján felszólította volt férjét, aki jelenleg is a közös lakásban lakik, hogy saját berendezési tárgyait adja át. *A volt férj mindent átadott, csupán a fürdőkádat nem.* Miután a szép zöldszinü fürdőkádat nem akarta átadni, *a volt feleség pert inditott ellene,* amely hónapokon keresztül húzódott.

M. L., illetve ügyvédje azt állitotta, hogy *a fürdőkád a lakásnak szerves, el nem mozditható tartozéka* és a tulajdonjog szempontjából teljesen közömbös az, hogy az eredetileg bérelt fehér kád helyett újat állitottak be. Az ellenfél ezzel szemben azt vitatta, hogy *a kádat az asszony hozományából vásárolták,* amit az is igazol, hogy a vételt követő napon a bankban lévő folyószámláról a vételárnak megfelelő összeget vették ki és így kétségtelen, hogy *a kád M. L.-né tulajdona.*

A két fél először a központi járásbiróságon csapott össze egymással, ahol a volt férj ügyvédje pergátló kifogást emelt, azon a címen, hogy a kád felszerelése idején a háziúrral kellett volna írásba foglalni a tulajdonjog kérdését. A biróság az ügyvéd szerint nem lehet illetékes határozathozatalra, mert *a kád sem a férfié, sem az asszonyé, hanem a háziúré.* Azzal, hogy felszerelték a fürdőszobában, a ház szerves tartozéka lett. A járásbiróság nem fogadta el az ügyvéd álláspontját és érdemben tárgyalta az ügyet. Mivel az asszony ügyvédjének nem sikerült hitelt érdemlően igazolni, hogy az ő hozományából fizették ki a kádat, *a férjet meghagyta a kád tulajdonjogában.* A határozat indokolása szerint a folyószámlakivonat nem százszázalékos bizonyíték.

A döntést az asszony ügyvédje megfellebbezte, de hiába, mert a polgári fellebbviteli törvényszék is hasonló itéletet hozott. Ez az itélet már jogerős és az ifjú exmenyecskének nemcsak a kádról kell lemondania, hanem még tekintélyes perköltséget is kell fizetnie.

A volt férj pedig nyugodtan használja a szép zöld kádat...

Julianna holland trónörökösnő és férje a lengyelországi Krynicára érkezett és Kiepura szállodájában szállt meg

Varsó, január 10.

Julianna hollandus trónörökösnő és férje, *Lippe-Biesterfeld Bernát* herceg, nászútjuk során éjszaka a Kárpátok északi lejtőjén levő *Krynica lengyel fürdőhelyre érkeztek.* Az ifjú pár ranglejtve, *Sternberg* gróf és *Sternberg* grófnő néven utazik és *Kiepura, a híres lengyel tenorista tulajdonában levő Patria-szálló fejedelmi lakosztályában szállt meg.* A trónörököspárt elkisérte útjára az udvari miniszter és három titkár. A trónörököspár három hétig szándékozik Krynicán maradni és sízni fog.

Egymásbarohantak az autók — két sebesült

Vasárnap délután öt órakor súlyos autókarambol történt a Berlini-téren. *Egy taxi és az IBUSz csomagszállitó autója egymásba rohant.* Az összeütközés következtében két sebesültet kellett a mentőknek első segélyben részesiteni.

A Vilmos császár-út felől a Kádár-utca irányába a BF 897. rendszámú teherautó és ugyanakkor a Margit-híd felől kanyarodott be a Berlini-térre a BO 167. rendszámú kéktaxi, amelyben dr. *Jánoshegyi* Gyula 50 éves városi állatorvos és a felsége ültek. Az összeütközés következtében a taxi ablakai betörtek *és a bennülő házaspárt az üvegszilánkok súlyosan megsebesitették.*

KÖZGAZDASÁGI HIREK

Az UJESZENDŐBEN a tőzsde üzlete kedvező hangulatban indult. A benfentesek azért észrevehették, hogy a szilárd irányzat mellett a közönség mégis bizonyos tartózkodást tanusit. Tapogatódzások, találgatások az osztalék körül. Itt felröppen egy hír osztalékemelkedésről, a közönség vásárol. Ott osztalékcsökkenést emlegetnek, a közönség elad. Mint látjuk, nemcsak Isten kezében vagyunk, hanem a jól müködő spekuláció is élenken irányitja a nagyközönség, a „tőzsdepublikum” játékát. Szerencsére ez az áldatlan, bizonytalan állapot nem sokáig tarthat. A Magyar Nemzeti Bank január közepén megtartandó tanácsülése megnyitja a bank és iparvállalatok igazgatósági üléseinek hosszú sorát. Nem tartjuk érdektelennek a tőzsdei körökben elterjedt osztalékbecsléseket — úgy, ahogy azt hallottuk — közölni. A Magyar Nemzeti Bank előrelátó gondossággal osztalékát a tavalyi 7 pengőről 6½-re fogja csökkenteni. A Nemzeti Bankot tradicioszerüen követi a Commerz igazgatósági ülése. A tavalyi osztalékát 3 pengőről 4-re fogja emelni. Megfelel az emelés annak a hatalmas üzleti fellendülésnek, amely az intézet egész évét jellemezte. A Pesti Hazai Első Takarékpenztár lépést tart a Kereskedelmi Bankkal, ott is emelnek 3-ról 4 pengőre. A többi pesti bank a tavalyi osztalékot fizeti, mig a Hielbank és az Angol-Magyar Bank, bár lényegesen jobb üzletévvel dicsekedhetnek a tavalyinál, az idén is tartalékolni fogják teljes nyereségüket. Az iparvállalatok — különösen a nyersanyagot előállitó vállalatok — mindegyike jól prosperált s kitünő üzletéve volt. Ennek megfelelően az osztalék is emelkedik. A Magyar Általános Kőszén osztalékát 18 pengőre becsülik, a Salgótól 1.80-at várnak, a Bauxit szelvényét 10 pengőre értékelik, az Urikányinál 3 pengőt remélnek. A Trust 5, a Magyar Cukor 9 pengőt fog fizetni a benfentesek szerint. Nagyon sok vállalatnál várják az osztalékfizetés újbóli felvételét. Igy itélik meg pl. a Chinoin helyzetét is és legalább félpengős osztalékot várnak. Az idén kezdi meg az osztalékjuttatást a Hungária Műtrágya is. Az általános hangulat, amint látjuk, inkább az emelés mellett van. Ebben az „emelős” hangulatban a vállalatok meg is fogják tenni a kötelességüket. Fizetni fognak, többet, mint tavaly, sokan erejükön felül is. Azt, hogy kinek lesz igaza, a fizető vagy nemfizető vállalatoknak, csak a jövő fogja megmutatni...

Angliában, a gazdasági liberalizmus hazájában a közzétett hivatalos jelentések szerint ezévben a gazdasági fellendülés nagyobb volt, mint a háborúutáni évek bármelyikében. Szóval a liberális gazdasági rendszert mégsem lehet oly könnyen eltemetni, mint ahogy nálunk igyekeznek. A szabadság ime mégis meghozta az eredményt, a gazdasági prosperitást. Jól jegyezzék ezt meg nálunk is, ahol szeretik a szabad gazdasági rendszert olybá feltüntetni, mint idejét múltat s nem ebbe a világba valót. Mi mégis szívesebben látjuk azt, mint az egykezet, a kontingálásokat és a gazdasági diktatúrát. Büszkék vagyunk rá, hogy az eredmények bennünket igazolnak. Lapunk hasábjain ennek érdekében harcoltunk is állandóan.

A MAGYAR IZZÓLÁMPAIPAR nagy szerepet játszik a külföldi piacokon is. Értesüléseink szerint magyar érdekeltségek Athénben és Párisban új gyárat szándékoznak alapitani.

PANASZKODNAK AZ ERDŐBIRTOKOSOK, hogy nincs kellő tőkéjük a kitermelések folytatására. A régóta húzódó tüzifakérdés rendezésének halogatása miatt a Faforgalmi nem nyujt újabb hiteleket, illetve előlegeket. A gyengébb kezek ezáltal képtelenek munkájukat folytatni s minden fórumon sürgetik a kérdés végleges rendezését.

A budapesti tőzsdén jegyzett részvények értéke december 31-én 954 millió pengőt képviselt. Az év elején ugyanezek a papírok csak 537 milliót értek. A tőzsdei részvényvagyonban egy év alatt tehát 417 millió pengős emelkedéssel számolhatunk. Semmiképpen nem indokolatlan tehát a régen beharangozott osztalék-szelvényadó. Kibírnák a részvényesek.

Románia az év első 11 havában 18.5 milliárd lei értékű árut szállitott ki a külföldre, míg a behozatala 10.9 milliárd volt. Az így mutatkozó 7.6 milliárdos aktívum a legnagyobb, melyet a háború befejezése óta elértek az oláhok.

AZ IDEI ALMATERMÉS sikerét igazolja az, hogy a budapesti hütőházakban tároló almakészlet egészen április végéig elégnek bizonyul. Behozatali engedélyt így eddig ki sem adtak. Az elmúlt idényben még 100—150 vagónnal behozatalra szorultunk. Az intenziv gyümölcstermelés végre meghozta a termelőknek is a hasznot.

AUSZTRIAVAL való kereskedelmi kapcsolataink nem épültek ki annyira, hogy a megállapodásban lefektetett 1—1.5 arányt sikerült volna elérnünk. Szomszédainknak a magyar búzával és a hizlalt marhákkal szembeni érthetetlen tartózkodása idézte elő a reánk nem előnyös helyzetet. Az eltolódás 30—35 millió pengős exportveszteséget okoz nekünk.

BERLINBŐL érkező hírek szerint a I. G. Farbenindustrie alaptőkéjét ismét felemeli. A tőkeemelés 150 millió márka lesz. A Farben így rövidesen 870 milliós alaptőkével fog rendelkezni.

Az angol nagybankok tanácsa elhatározta, hogy a tavalyi osztalékokat változatlanul fenntartják.

Szendy Károly polgármestert bízzák meg a főpolgármesteri teendők ellátásával

Darányi miniszterelnök pártközi konferenciát hív össze ez ügyben

Az a versenyfutás, amely a főváros főpolgármesteri székéért megindult, minden képzeletet felülmul. Minden pártnak legalább öt olyan tagja van, aki főpolgármester szeretne lenni. *Az egyes pártok nem tudnak a kérdésben egységes álláspontot elfogadni* és az alkalmas személy megválasztása — ilyen módon — sok fejtörést okozna az illetékes kormánytényezőknek.

Éppen ezért — mint testvérlapunk, a *Kis Ujság*, jelentette elsőnek — felvetődött a gondolat:

egyelőre nem neveznek ki új főpolgármestert, hanem a főpolgármesteri teendők ellátásával Szendy Károly polgármestert bízzák meg.

A gondolatot kormánypárti oldalon vetették fel, de az ötlet megnyerte az ellenzék tetszését is. Szombaton délután több vezető fővárosi politikus megbeszélést folytatott. A tanácskozáson elhatározták, hogy *amennyiben a kormány ezt a megoldást választja, úgy azt teljes mértékben támogatni fogják.*

Darányi Kálmán miniszterelnök a most következő héten — mielőtt ezt a fontos kérdést eldöntené — magához kéreti az ellenzéki pártok vezetőit és

a pártközi konferencián nyilvánított vélemények alapján fog véglegesen állásfoglalni.

Beavatott körökben *Szendy Károly megbízatását biztosra veszik.*

M•H

Japánellenes politikát sürget a szélső baloldal, Kínában

Nanking, január 10.

Nankingi hivatalos jelentés szerint Szianfuban szélső baloldali elemek, köztük kommunisták, ragadták magukhoz a hatalmat. Kiáltványt bocsátottak ki, amelyben bejelentik, hogy „a nemzet üdve" lebeg szemük előtt. Programjuk egyik főpontja a japánellenes politika.

Nankingi diplomáciai körökben nagy az aggodalom a Szianfuban élő idegenek sorsa miatt. Ujabb ellenségeskedések kitörése esetén ezeket az idegeneket komoly veszély fenyegeti.

Aggasztó a helyzet Szianfuban

Nanking, január 10.,

Most már a félhivatalos Central News kínai hírszolgálati iroda is beismeri, hogy *Szianfuban a helyzet igen komoly.* Szianfuban tartózkodnak ezidő szerint a leghírhedtebb kínai kommunista vezérek, akik nagy népgyűléseken *egyre jobban lázítják a lakosságot.* Janghucseng tábornok — Csangszülang hive — azt a parancsot adta ki, hogy kommunistákat és banditákat is fel kell venni a parancsnoksága alatt álló csapatokba. Janghucsang teljesen figyelmen kívül hagyja a nankingi központi kormány rendelkezéseit. *Attól tartanak, hogy Szianfuban a kommunisták túlsúlyba kerülnek és általános lázadás tör ki a szianfui csapatok között.*

Anglia és az Egyesült Államok katonai attaséi Lojangba érkeznek, hogy *segítségére legyenek az angol és amerikai alattvalóknak*, ha el kelene hagyniok Szenszi tartományt.

M•H

Bankfőtisztviselő kellemetlen autó-kalandja

Vigjátékba illő *„autólopási ügy"* foglalkoztatta órákon keresztül vasárnap délelőtt a főkapitányság bünügyi osztályát. A kora reggeli órákban megjelent a rendőrségen *Held* Imre úriszabó, a Türr István-utca 9. számú házban lévő férfiruha-szalón tulajdonosa és *feljelentést tett ismeretlen tettes ellen, aki az AC 970. rendszámú gépkocsiját ellopta.*

A feljelentés után a rendőrség azonnal megindította a nyomozást. Rádiókörözést adtak ki a kerületi őrszobáknak, azzal az utasitással, hogy ha valahol megpillantják az eltünt autót, állitsák meg és a vezetőjét kisérjék be a főkapitányságra. A rádiókörözés után néhány perccel már valamennyi őrszemes rendőrnek a jegyzetkönyvében fel volt irva az ellopott, fekete szinüre festett Fiat gyártmányú Balila kocsinak a rendszáma.

Budán, a Márvány-utca 14. számú ház előtt egy autó állt meg, amelyet a soffőr szabálytalanul vezetett. A rendőr az első pillanatban csak ezt vette észre. Odasietett a gépkocsihoz, hogy a vezetőt igazoltassa. Szemügyre vette az autót és ekkor meglepetéssel látta, hogy *az a jármü áll a bérház előtt, amelynek körözését percekkel azelőtt rendelte el a főkapitányság.*

— *Azonnal menjünk a rendőrségre!...* — mondotta az őrszem a kocsiban ülő, meglepett férfinek.

— *Miért?* — hangzott a kérdés.

— *Mert ez az autó nem az ön tulajdona.*

— *Kikérem magamnak a gyanusitást... tessék az igazolványom, báró Rosner Emil vagyok, az egyik nagy bank cégvezetője.*

A rendőr azonban nem fogadta el az igazolást és igy végül is az autó vezetője begyujtotta a motort és a rendőrrel együtt berobogott a főkapitányságra, ahol elpanaszolta, hogy milyen sérelem érte. A rendőrségen megállapitották, hogy *a feltartóztatott autó rendszáma megegyezik avval a gépkocsival, amelynek eltünését Held Imre jelentette be.* Megnézték a kormánykerék mellett lévő felszegezett igazolólapot is, amely ugyancsak a szalóntulajdonos nevét tüntette fel.

Megkérdezték *Rosner* Emil bárótól, hogy miképpen jutott az autóhoz. A cégvezető erre elmondotta, hogy a reggeli órákban kölcsönadta báró *Hatvani* Verának, aki megígérte, hogy reggel 10 órakor a gépkocsija már ott fog állni a Türr István-utca 9. számú ház előtt, ahol *Rosner* báró is lakik.

— *Tiz órakor lesiettem az utcára, ott láttam az autómat, beültem és elhajtottam...*

Az egyik rendőrtisztnek az a gondolata támadt, hogy talán ugyanolyan gyártmányú és szinü autója van *Rosner* bárónak is, mint *Held* Imrének és ebből keletkezett a kómikus helyzet. Azonnal utasitottak egy detektivet, hogy menjen a Türr István-utca 9. számú házhoz s nézze meg, vajjon ott van-e *Rosner* Emil báró gépkocsija. Néhány perc mulva a detektiv már jelentkezett is és közölte, hogy a *rendőrségre bevitt autó testvérgépe ott áll a megadott cimen.*

Miután tisztázódott, hogy mi történt, bocsánatkérések közben a pénztárfőnök eltávozott a főkapitányságról.

M•H

Veszedelmes kerékpártolvajokat fogtak el Gyöngyösön

A gyöngyösi rendőrség elfogott három fiatalembert, akik az ország rettegett kerékpártolvajai voltak. *Csiszár* Elek péksegéd és *Kovács* József vaseszstergályos, budapesti lakosokat tettenérték, amint *Bogdány* Gyula gyöngyösi kereskedelmi alkalmazott kerékpárját ellopták. Bevallották, hogy *az ország minden részében lopkodták a kerékpárokat* és azt átjavitva mint használt kerékpárokat adták tovább. *Egész sereg hamis okmányt találtak náluk, amelyen mint kerékpárkereskedők szerepeltek.* Egyik városban ellopták a gépeket, a másikban mint kerékpárkereskedők, akik okmányakkal igazolták magukat, tovább adták azokat át javitva. *Budapesten 21, Székesfehérváron 7, az ország különböző részein közel 40 gépet lopkodtak össze.* Letartóztatásuk után előbb a székesfehérvári, majd a budapesti hatóságoknak adják át őket.

Az Első Magyar Részvény Serfőzde
PARACELSUS SÖR -ét
alábbi helyeken tartják állandóan trissen csapolva:

Holub Rezső sörözője IV., Kossuth Lajos-utca 12.
Keresztes Ede Szervita-sörözője IV., Szervita-tér 8.
Hungária-szálló sörözője IV., Mária Valéria-utca 5.
Kollár Anna Mária Kecskeméti Sörözője IV., Kecskeméti-utca 14.
Kárpátia Sörözö IV., Ferenciek-tere 7.
özv. Krist Ferencné sörözője „Buda Városához", IV., Piarista-utca 2.

A nagytápértékü barna üdénysör — amíg a készlet tart — palackokban lefejtve is kapható: kávéházakban, vendéglőkben, füszer- és csemege üzletekben. Vidéken összes raktárosainknál, minden jobb étteremben, kávéházban és csemegeüzletben.

Budapest diktálja a farsangi és tavaszi női hajdivatot

A budai Vigadó épületét vasárnap délután túlnyomó részt feltünően izgatott és nagyrészt feltünően csinos fiatal hölgyek és urak árasztották el. A *Hölgyfodrászsegédek Országos Egyesülete*, a *Nőifodrászok Mesteregyesülése* és a *Budapesti Urifodrászok Ipartestület* erkölcsi támogatásával szakmafejlesztés céljából megrendezte *negyedik nemzetközi fésülő versenyét*, amelyre a világ összes fodrászait tisztelettel meghivta és amelyre, ha a világ összes fodrászai nem is, de Európa fodrászai közül igen sokan jelentkeztek. Mindenekelőtt Budapesten kívül Debrecen, Miskolc, Szeged, Kaposvár, Győr, Eger és Szombathely mesterfodrászai, kívülük pedig Zürich (két versenyzővel), Berlin (kettő), Bécs (tizenhat), Trieszt (négy), Milánó (négy), Zágráb (tizennégy), továbbá Kassa, Temesvár, Arad és Brassó hajművészei jöttek össze Budapestre, hogy csinos női fejeken megvívják a maguk nagy ütközetét.

A nemzetközi fésülő-versenyek a világ fodrászéletében igen komoly szerepet játszanak. *A következő hónapok frizuradivata ezeken a versenyeken dől el.* Az egész nemzetközi fodrászvilág tudja, hogy az őszi hajviseletet Párizs, a nyárit Berlin irányitja. *Budapestről indulnak ki a farsangi és a tavaszi hajdivathullámok.* A divatot egy-egy verseny úgy befolyásolja, hogy a nemzetközi zsüri által győztesnek nyilvánított fejekről hetven-hetven fénykép készül, amelyeket az összes nemzetközi szakkörök expressz ajánlva megkapnak.

A nagy nap már délelőtt megkezdődött, amikor a hölgyfodrászsegédek egyesületének Ráday-utcai dísztermében közgyülésre jöttek össze a tagok. A gyülés Rippl József elnöklete mellett folyt le és legfontosabb száma Vértessy Istvánnak, az egyesület alapitó elnökének előadása volt, aki az egyesület ötéves történetét mondta el, majd 55 jubiláns között szétosztotta a szakmai kitüntetéseket. A közgyülés után a nemzetközi versenyzők nagy *fejszemlét tartottak:* kiválogatták azokat a hölgyeket, akiknek fején a délutáni versenyen produkálni akarják magukat. *A nemzetközi versenyzők közül ugyanis csak a bécsiek hoztak magukkal „saját fejeket"*, a többiek a rendelkezésre álló magyar koponyák között válogattak, ami mindenesetre némi hátránnyal járt számukra, mert a versenyhajat ismerni kell, tudni kell, hogy milyen a minősége, zsirtartalma, hogyan viselkedik a különböző vegyi behatásokra és gyürásokra.

A budai Vigadó nagyterme közepén dobogót állitottak fel, amelyen egymással szemben egyforma tükrök soktucatnyi serege áll. *A tükrök előtt hölgyek, a hölgyek mögött urak és körülöttük rengeteg néző*, egy cigánybanda, amely feltétlenül semleges, mert legtöbb tagja kopasz, ez a verseny külső képe.

A verseny nem túlságosan fontos hazai számmal indult. *Nappali frizurát kellett készíteni vasondolálással.* A versenyben csak *nyeretlenek* vehettek részt. Az előirások szerint a frizura hátul nyakban két centiméternyire felvágva, lokni megengedve, rolni kizárva. mindenféle előzetes preparáció tilos.

Hat óra volt, amikor az első nemzetközi versenyszám a starter csengőjelzésére megindult. *Ez is vasondolálás volt, feltételei szerint: csak természetes sima hajból, amely azonban lehet festett is.* A második versenyszám *vizondoláló versenyfésülés: estélyi frizura, modern vonalakkal*, lehetőleg tartósan ondolálva, hajdisz megengedve, revüdisz kizárva, felfésülés a helyszinen. Ezután következett a *modern parókaverseny.* Színes parókák kizárásával. Végül *a csapatverseny*, amelyben egyesületenként 5—5 ember vett részt. A versenyzők díja első helyen 100 pengő, aranyérem és oklevél, másodikon 60 pengő, harmadikon 40 pengő.

A versenyző hölgyek valamennyien estélyi ruhában jelentek meg, arany és ezüst szandálban, pikánsan kifestve. Az estélyi ruha részben a verseny után kezdődő bálnak szólt, részben pedig az összbenyomásnak, ami szintén számit. Laikusokkal szemben már most ki kell jelenteni azt a fontos körülményt, hogy *egy estélyi hajviselet nemcsak a hölgy vagy a mester szeszélyes ötletéből fakad, hanem a legszigorúbb összhangban álljon a hölgy arcvonalával, továbbá ruhájával.* Vannak előkelő fodrászmesterek, akik *komoly festőművészektől vettek órákat az arcvonal és a hajvonal összhangbahozásának miként-jéről.*

A csengőjelzésre irtózatos csattogásba kezdenek az ollók, vasak és különböző fodorító-bodorító szerszámok, a hölgyek pedig mozdulatlanul igyekeznek fejüket tartani. Ez se könnyü mesterség, *a modellek legtöbbje 10 pengőt keres egy verseny alatti ülésért*, de olyan is van, aki 20 pengőt kap. Ez a *sztárgázsi* és különösen kitűnő anyagú hajért jár.

Meg kell még jegyezni, hogy *fekete haj egy sincs*, sötét kapuciner-szinü csak egy van, vörös árnyalatú négy-öt, *a többi valamennyi a szőkének platinától aranyig terjedő számtalan változásban csillog.*

A fésülőversenyben kivivott győzelem nagy karrier-lehetőségeket tár fel a segédurak számára. De már olyan eset is volt, hogy egy-egy menyasszonyság i ndult el versenyfésüléssel.

Reméljük, az idei verseny után mindkettőben lesz része a fodrász-fiatalságnak...

(sz. d.)

M•H

Szellemi szükségmunkás is pályázik a félegyházi polgármesteri állásra

Kiskúnfélegyházáról jelenti a *Magyar Hétfő* tudósitója: A polgármesteri állás Kiskúnfélegyházán 1936 október elsejével megüresedett. A megüresedett polgármesteri állásra meghirdetett pályázati határidő január 9-én lejárt. *A polgármesteri állásra négy pályázat érkezett be* a kitüzött határidőig. Dr. *Ring* József pénzügyi tanácsnok, jelenlegi helyettes polgármester, dr. *Szintén* György ny. gazdasági tanácsnok, dr. *Lőrincz* Lázár ügyvéd és dr. dr. *Kanyó* József városi szellemi szükségmunkás adták be pályázati kérvényüket. A pályázók valamennyien helybeliek.

60 tábla 50.000 néző 1,000.000 kacagás!
DUNAPARTI RANDEVU
Royal Apolló

Stux és Fux

a hágai esküvőről

Szín: Egy autóbuszmegállónál találkozik Stux és Fux.

FUX: Mi ujság Stux úr? Hol volt, hogy napok óta nem láttam?

STUX: Meg voltam híva egy vadászatra.

FUX: No és mit ejtett el?

STUX: Azt maga el se tudja képzelni...

FUX: Mégis... Egy őzet?

STUX: Nem!

FUX: Hát, egy fácánt?

STUX: Dehogy!

FUX: Hát akkor, mit ejtett el?

STUX: Kétszer is elejtettem a puskámat...

FUX (mérges): Mondja, már megint kezdi az ugratást?! És itt mit keres az autobuszmegállónál?

STUX: Folytatom a vadászatot... Elejtettem egy pengőst és azt keresem...

FUX: Ezt a trükköt már ismerem... Biztosan így akar kölcsön kérni tőlem egy pengőt.

STUX: Csak nem gondol ilyesmit rólam...

FUX: Azért nem kell megsértődnie...

STUX: Tudnijillik nem egy, hanem tíz pengőt akartam magától kölcsönkérni...

FUX: Siessen hamar egy idegorvoshoz, mert magán az őrültség jelei mutatkoznak, Stux úr... Maga egyébként autobuszra vár?

STUX: Nem. Pénzre...

FUX: Miért pont itt, az autobuszmegállónál?

STUX: Mert pénz nélkül nem tudok felülni az autobuszra...

FUX (dühös): Mondja, viccel velem, vagy komolyan ilyen link lett maga?! Remélem, azt már tudja, hogy most már át lehet szállni a villamosról az autobuszra?

STUX: Nekem nem lehet...

FUX: Már miért ne lehetne pont magának?

STUX: Mert nekem a villamoson soha sincs jegyem. Ott bliccelek...

FUX nagyon jó kedve van magának, hogy már megint mindenből viccet csinál! Mit szól a nagy esküvőhöz?

STUX: Ki nősült?

FUX: Még azt sem tudja? Julianna ment férjhez...

STUX: Milyen rokona az magának?

FUX: Ki mondta, hogy nekem rokonom?

STUX: Onnan gondolom, mert csak úgy a keresztnevén szólítja...

FUX: De, ember, értse meg, ez a nagy esküvő Hágában volt!

STUX: És maga ott volt?

FUX: Az esze tokja! Csak rádión keresztül hallgattam...

STUX: Rádió adott egy esküvőt? És jól adta?

FUX: Persze. Mit csodálkozik ezen?

STUX: Hogyan tudta a rádió az enni- és innivalókat is adni?...

FUX (dühöng): Mindig ilyesmin jár az esze! Értse meg, ez a holland trónörökösnő esküvője volt.

STUX: És hogyan jön maga ahhoz az esküvőhöz? Talán még nászajándékot is küldött?

FUX: Én nem, de Magyarországról sok ajándékot küldtek.

STUX: Elég smucigság, hogy maga is is résztvett az esküvőn és mégse adott nászajándékot...

FUX: Na hallja, hát van nekem ahhoz pénzem?

STUX: Miért? Maga is adhatta volna a rádión keresztül, mint ők az esküvői lakomát...

FUX: Na elég volt ebből a témából, mert borzasztó, hogy maga mindenből viccet csinál és mindent kiforgat...

STUX: Sajnos, a kényszer visz rá...

FUX: Hogy-hogy?

STUX: Úgy, hogy nincs pénzem új ruhát csináltatni, hanem ki kell fordíttatnom a régieket...

FUX (vörös a méregtől): De én nem arról beszéltem! Különben, mit mérgelődöm magával, hiszen már megszokhattam, hogy mindent félremagyaráz. Itt is hagyom magát...

STUX: Csak azt mondja még meg, Fux úr, hányas gallér van magán?

FUX: Harminchetes.

STUX: Csodálom...

FUX: Miért?

STUX: Mert azt hittem, hogy csak háromhetes...

László Ferenc

Vasárnap hallotta a rádión

Hulló falevél

gyönyörü zenéjét és mulatságos szövegét

Most nézze meg

a csodás diszleteket, a káprázatos kiállítást. Hétfő és péntek kivételével minden este és vasárnap délután a

Városi Színházban

PÁHOLYBAN...

SZÜLŐK LÁZADÁSA. Dániát új oldaláról kezdjük megismerni: nemcsak *jó vajat*, hanem jó darabokat is termel. *Soya* „*Ki vagyok én?*” cimü lélekelemző darabjának sikere után *Locner* vigjátéka vonult be a *Nemzeti Szinház* idei repertoarjába, mint siker. Eddig egyik szerző nevét se tudtuk, de most mind a kettőt megjegyezzük. Igaz, hogy az új vigjáték sikeréből *Asztalyi* Károly is követelhet magának egy kis részt, mert magyarra átdolgozása sokszor kelti azt az érzést, hogy a humoros szöveg egy egészséges dán-magyar kereszteződés eredménye.

Szilveszteri mulatságnak szánta a szinház eredetileg a Szülők lázadását, de különböző cenzori beavatkozások folytán a bemutató kilenc napot késett. Megértjük, ha a régi Nemzeti Szinház-i hagyományokra való tekintettel a darab előadása bizonyos mértékig aggályosnak látszott. „*Vannak gyerekeik?*” — kérdezi a nyolcvan éves nagymama az unokáiról. És mikor meghallja, hogy nincsenek, azt kérdi: „*Hát akkor mire használják a férjeiket?*” Házasságról, házasságtörésről, viszonyokról, flörtökről egyébként is sok olyasmi hangzik el, amin a Nemzeti Szinház klasszikusokhoz edzett drapériái kissé talán csodálkonak, amikor pedig a harmadik felvonásban két kép után is elpirulva hull le az amúgy is bordó függöny egy-egy *nászjelenet* után, a közönség soraiban ülő nagybácsik bizonyára elhatározzák, hogy serdületlen unokahugaikat nem fogják ehhez az előadáshoz elküldeni. Ha azonban tekintetbe veszszük, hogy a Nemzeti Szinház nem kizárólag ifjúsági előadásokra rendezkedik be és hogy *a Szülők lázadása* cimü vigjáték éppen azért hord össze sok erkölcstelenséget, hogy az erkölcsi tanulság annál világosabb legyen, akkor igazat adunk *Németh* Antalnak, aki a dán vigjátékot szinrehozta.

Annál inkább, mert a szinház utóbbi *satnya darabtermésében* a *Szülők lázadása* egyenest *üdülésszámba* megy. Elejétől végig fordulatos, mozgalmas, vidám és szellemes, a harmadik felvonás *reggeliző-jelenete* pedig a legjobb vigjátéki csattanók egyike. A Nemzeti Szinház társulatának *ensemble-művészete* ezen az előadáson teljes mértékben érvényre jutott *Nagy* Adorján, a játékmester kitünő egyensúlyban tartotta a darabnak mindegy tizenöt főszereplőjét, akik közül egyiket se lehet a másik rovására kiemelni. *P. Márkus* Emilia, aki valaha fiatalságával, szépségével, az egyéniségéből áradó nőiességével és eleganciájával egész Budapest szerelmének tárgya és egész Magyarország divatának diktátora volt, most a vidám és erélyes nagymama szerepében is egészen magasrendü szinészi teljesitményt nyujtott. Leányát *N. Tasnády* Ilona alakította, finoman karikírozva. *Rápolthy* Anna, *Somogyi* Erzsi és *Aghy* Erzsi a Nemzeti Szinházban ritkán látható *démonműfajt* elevenítették meg kedvesen afektálva, a csinos *Szeleczky* Zita pedig egyre jobban beváltja azt a reményünket, hogy a szinház legifjabb gárdájából ö fog leghamarabb karriert csinálni.

Pethő Attila fölényes művészete, *Lehotay* Árpád bárgyú és férfias katonája, *Táray* és *Timár*, *Abonyi* és *Anáthy* valamennyien tetszettek. *P. Füzess* Anna szigorú házvezetőnőjét színiiskolákban lehetne tanitani, *Pethes* Sándor részeges, öreg inasa valósággal klasszikus alakítás.

*

EGYMILLIÓ PENGŐ. A modern irodalom bizonyos mértékig mindig tükre korának. Sajnos, az utóbbi években bemutatott új magyar irodalmi termés nagyrészt sokkal felületesebb volt, semhogy tükörnek lehetne nevezni, mert irói kizárólag szórakoztatni akartak és a kor problémáit vagy nem találták meg, vagy nem merték megtalálni. Az utóbbi időben azonban mintha érezné a legfiatalabb irógárda, hogy az öreg rutiniékkal szemben neki *más kötelességei is vannak, mint szórakoztatni* és a problémakeresés közben rábukkant évtizedeink valóban legégetőbb problémájára: a *pénzkérdésre*, ami a legalacsonyabbtól a legmagasabb társadalmi osztályokig mindenütt a legfontosabb. A Nemzeti Szinház minap mutatta be egy fiatal irónak a pénzről irott komédiáját és most a *Belvárosi Szinház* is a komédia műfajában tálalja fel azt a kérdést, hogy a pénz hogyan rendíti meg az úgynevezett úricsaládok erkölcseit is.

Kollár Béla, az „*Egymillió pengő*” cimü szatirikus vigjáték szerzője, se kabarédarabokat, se tárcákat nem írt eddig. Mégis szinte kész irói fegyverzettel pattant ki a szinpadra és ha darabjában vannak alapvető hibák, azok nem annyira az ő hibái, mint a dramaturgé, aki úgy látszik nem akart gyöngédtelen kézzel hozzányulni egy *első* darabhoz. És talán igaza is volt, mert új irót érdekesebb erényeivel és hibáival együtt megismerni, mint a szinházi ipar csiszolásai után. *Kollár* Béla van olyan tehetséges, hogy darabja a hibákat is elbírja és ha az előadás-sorozatnak ezek a hibák esetleg megártanak, legalább a szinpadon tanulja meg a szerző, hogy következő darabjában mit *ne* csináljon.

Véletlenül hasonlít ennek a darabnak a szelleme a Nemzeti Szinházban vele egy napon szinrekerült vigjáték szelleméhez annyiból, hogy ez is erkölcstelenségeket visz a szinpadra és ily módon mutatja meg a családok tisztessége és tisztességtelensége között mutatkozó kontrasztot. Hiába, *szatirát nem lehet úgy irni, hogy közben a szerző udvaroljon a társadalomnak.* Az *Egymillió pengő* kerítő családanyája és laza erkölcsü családtagjai láttán bizonyára nem egy álszemérmes néző fel fog szisszenni. de valljuk be, hogy nagyon sokan vannak a legjobb körökben is, akik egymillió pengőért hajlandók lennének a család féltve őrzött leányát egyetlen napra elválasztani férjétől, — mert ez a problémája a Belvárosi Szinház komédiájának és hogy ez a probléma csakugyan él, azt mi sem bizonyitja jobban, minthogy a darab előadásainak szüneteiben a közönség arról vitatkozik: el lehet-e képzelni a mai világban ilyen üzletet? Már pedig akár dicsérnek, akár szidnak egy darabot, *ha vitatkoznak róla, akkor nem bukott meg.* Ez a sorsa *Kollár* Béla első darabjának is, amely érdekes szinpadi szituációkat teremt és ha *komorabb* is, mint ahogyan a téma megkívánná és ha *a harmadik felvonásában súlyos töréseket is szenved vonalvezetése*, mégis: tehetséges kezdő írása.

Páger Antal rendezése nagyon jó, bár lehet, hogy a darab elkomorított alaphangja az ő hibája. Ezt a hibát azonban bőségesen kipótolja azzal a valóban *oroszos művészettel*, amellyel az egzaltált sánta füszeres alakját megrajzolta. *Bulla* Elma, akinek Juliska nevü cselédje kicsit a Liliom Julikájára és kicsit Édes Annára emlékeztet, szintén remekbe faragott szinpadi mestermű. *Vizvári* Mariska brutális figurája, *Vidor* Ferike, *Soltész* Anni, *Berky* József, *Baróthy*, *Raffay* Blanka egy-egy apró szerepe kitünően illeszkedik a darabba. *Básthy* Lajos alakjával kicsit szükkeblűen bánt a szerző, halványra sikerült. *Komár* Julia is többet nyafog talán, mint ahogy szeretnénk. *Rózsahegyi* pedig akármilyen sápadtakat mond is, tapsot arat derűjével és fehér hajával. *SZÁNTHÓ DÉNES.*

HETI FILMPREMIEREK

A héten az első filmbemutatót az *Uránia* filmszínház tartotta. Premierre került „*Árulók*” címen egy drámai feszültségü, izgalmas kémtörténet, amely bepillantást enged a hadi és ipari kémkedés szinte hihetetlen eseményeibe. A titokzatos fátyol a közönség előtt lebben fel, és látjuk, hogyan dolgoznak a kémirodák, hogy megszerezzenek hadititkokat, haditerveket és új haditalálmányok tervrajzait. Felejthetetlen, izgalmas jelenetek azok, ahol az új hadi repülőgépek mozgósítását, a tankezredek felvonulását, szóval a háború előkészületeit látjuk. A filmet Karl *Ritter* rendezte, aki mozgalmasan és tökéletes biztonsággal elevenítette meg az érdekes és izgalmas cselekményt. A darab főszereplői Willy *Birgel*, Theodor *Loos*, Volker v. *Collande*, Sepp *Rist* és a dekoratív Lidia *Baarova*. Dicséretet érdemelnek még *Lándor* Tivadar feliratai és dialógusai.

A *Rádius* filmszínház „*Felejtsük el a multat*” címmel egy *Eggerth* Márta-filmet mutatott be csütörtöki premierjén. Ebben a filmjátékban maga a történet is meglepetés. Nem sablónos, mint amilyen egy-egy világhírü énekesnő filmjének cselekménye lenni szokott. Szóval nem énekesnői karriertörténet, hanem kissé misztikus, borongós hangulatú dráma. A cselekmény 1904-ben egy flandriai vadászkastélyban kezdődik, ahol elszállásolt angol tisztek beleszeretnek egy gramofónlemezen keresztül egy világhírű francia hangversenyénekesnőbe. Rejtélyes módon és véletlenül találkozik azután az egyik angol tiszt és a világhírű énekesnő a flandriai kastélyban. Az érdekes és izgalmas szerelmi történet sok drámai szituáció után végre happy-endbe jut, amit szívesen vesz a közönség. *Eggerth* Márta külön meglepetése a filmnek. Asszonyi szépségével, meleg, kristálytiszta hangjával és tehetséges drámai játékával is a film középpontjában áll. Paul *Hartmann*, a Burgtheater művésze, markáns egyéniségű kapitány. Mosolyfakasztó figura volt Georg *Alexander*, mint reménytelen szerelmes. A *Rádius* premierjén az új *Eggerth*-film tapsos sikert aratott, ami nemcsak *Eggerth* Mártának szólt, hanem *Bolváry* Gézának, a kitűnő magyar rendezőnek, akinek ez a filmje tényleg sikerült.

A *Fórum* filmszínházban szombaton *Lehár* Ferenc világhírű operettjének filmváltozatát, a „*Pacsirtá*”-t mutatta be. A fényszinpadon kitünően érvényesül a modernizált mese, amelynek két főszereplője: az elszegényedett bárókisasszony és a mulatós arisztokrata ifjú. Magyar levegője van a hangulatos filmnek, amely megérdemelten nyerte a velencei filmversenyen az aranydíjat. *Eggerth* Márta tüneményes éneke és pompás játéka magával ragadja a nézőket. Pereg a film és mindenki lélekzetét visszafojtva figyeli a bárókisasszony szerelmi regényét, amely közmegelégedésre happy-enddel végződik. *Eggerth* Márta az a „*Pacsirta*”, akit *Lehár* Ferenc elképzelhetett, amikor gyönyörü operettjét megírta. Szereplőtársai közül Hans *Sönker* rokonszenves, tehetséges bonvivan, *Halmay* Tibor mulatságos, mint mindig, Lucien *Englisch*, Karl *Ludwig* és Fritz *Imhoff* pedig méltó partnereik. Kitünő munkát végezett *Ciffra* Géza, aki filmre írta a darabot. A rendezés Karl *Lamac* nagyszerű munkája. A film dr. *Bingerth* János igazgató vezetése mellett a Hunnia filmgyárban készült és annak bizonyítéka, hogy Budapesten lehet olyan filmet gyártani, amely minden kritikát kibír.

Három filmszinház szombati premierjén elevenedett meg újra *Verne* Gyula világismert regényének, a „*Strogoff Mihály*”-nak, a cár futárjának izgalmas és viszontagságos útja Moszkvától—Irkucig. *Verne* Gyula ismert regényét már egyszer a néma film korszakában nagy sikerrel játszották az egész világ mozijaiban. A címszerepet annakidején Iván *Mousjukine*, az orosz származású filmszinész játszotta óriási sikerrel. Szerepét most hangosfilmen a népszerü német szinész, Adolf *Wohlbrück* vette át, aki ugyancsak megrázó drámai erővel játssza a hálás szerepet. Partnerei: Mária *Andergast*, Alexander *Golling*, Lucie *Höflich*, Theo *Lingen* és Kurt *Wespermann*, a német szinészek legjobbjai. A filmet mozgalmasan, színesen és izgalmasan rendezte a német verzióban Richard *Eichberg*. Strogoff Mihály hangosfilmen is folytatja karrierjét. Verne regény ma is éppúgy hat a közönségre, mint annakidején a némafilmen. Ez pedig a siker biztos jele.

(V.)

Elisabeth Bergner mindig esemény. A világon nincs még egy színésznő, akinek világviszonylatban annyira közismert és népszerü volna a neve, mint Elisabeth Bergneré. Ő az a művésznő, aki akár a szinpadon, akár az előadói dobogón, akár a filmen jelenik meg, mindig világraszóló eseményt jelent. Ahogyan az európai kontinenst meghóditotta, éppen úgy meghajol Amerika is művészete előtt és rajong érte. Valamennyi filmje a legnagyobb sikert érte el, de egyikében sem játszott annyira brilliáns szerepet, mint az „*Ahogy tetszik*” cimü vigjátékban, amely az idei szezón *egyetlen* Bergner-filmje. Rosalind szerepét eddig mintegy 400-szor alakította a világ különböző szinpadain, de ebben a filmben éri el művészetének csúcspontját. A remekbe alkotott filmet dr. Paul *Czinner* rendezte. Óriási érdeklődés nyilvánul meg az „*Ahogy tetszik*” iránt, melyet csütörtöktől Budapest legmodernebb filmszinháza, az új *Corso* mutat be.

Fredric Marsh — regény hőse lett. Fredric *Marsh*, az amerikai filmek legkedveltebb hősszerelmese, rövidesen egy új *Werner*-mestermü, az *Anthony Adverse* főszerepében lép a magyar közönség elé. A filmujdonság Hervey *Allon* világhirü regényéből készült és cselekménye csupa romantika, fordulat, izgalom és szerelem. Fredric *Marsh* partnere ezúttal a gyönyörü Olivia de *Havilland*, az szépsége és tehetsége teljében pompázik új szerepében. A *Warner*-gyár klasszikus irodalmi filmremekének bécsi premierjéről, amely a napokban zajlott le az osztrák fővárosban, a kivételes siker hirei érkeztek hozzánk és bizonyos, hogy a pesti publikum is méltó fogadtatásban fogja részesiteni *Anthony Adverse*, a gentleman-kalandor lebilincselő történetét filmen.

„Tisztelet a kivételnek.” Ha valaki 18 éves, ha valaki a Duna hívogató szavát hallja, ha vágyik a nyár öröme után, ha nem hall mást, mint wikend, csónakház, túra, vadevezés, azt nem tarthatja vissza előítélet, nevelés, szigor, hogy ne ismerje meg a fiatalságnak kijáró nyári gyönyörűséget. A mai modern úrilányt az teszi úrilánnyá, hogy mindezt megszerzi magának abban az erkölcsi tisztaságban, amelyre csak a rosszindulat mondja: „*Tisztelet a kivételnek*”. Nagyon sok olyan kivétel van, amilyen a *Boros* Elemér vigjátékából készült film hősnője, aki a legveszélyesebb kalandot is megússza makulátlan tisztaságban, hogy bebizonyítsa a levegőhöz, a szabadsághoz, a szerelemhez való jogát. *Tolnay* Klári üdesége, fiatalsága könnyen elhiteti velünk, hogy vannak kivételek. Inkább a filmet magát üdvözöljük saját címével. Tisztelet a kivételnek, mert nem sablonos mesével, nem sablonos szereposztásban és nem sablonos rendezésben hozták ki a filmet, hanem a fiatalság előretörő lendületével friss levegőt hoztak a magyar filmgyártásba.

MEGJELENT A MAGYAR MOZIALMANACH 1937. ÉVRE. A magyar moziszakma és a mozi iránt érdeklődők nélkülözhetetlen évi kézikönyve a Lajta Andor szerkesztésében megjelenő Filmművészeti Évkönyv. A filmművészeti almanach ezúttal is nemcsak a magyar moziszakma fontos adataival foglalkozik, hanem a külföldi mozistatisztikát teljes terjedelmében közli, továbbá a filmipari alap, a kormányrendeletek tudnivalóit, az összes magyarországi mozgófényképszínházak adatait, egyszóval mindent, ami a magyar és külföldi moziszakmával kapcsolatban a film szakembereknek és moziérdeklődőknek fontos. Lajta Andor 1937-es filmévkönyve hézagpótló a magyar filmszakirodalomban.

Tartós hullám

új eljárással

ECKERTNEL

Telefon: 1-3 5-29

Múzeum-körút 10

SPORT

Gyengén robbant Pesten a kanadai „dinamit"

Kimberley Dynamiters-Magyarország 1:0 (0:0, 1:0 0:0)

A már rendszeresse váló kanadai mérkőzést vasárnap délben nagyszámú közönség nézte végig a Műjégen. Hatalmas autótábor a jég bejárata előtt, a tribünökön pedig plédekbe burkolt publikum várta azt az élményt, amelyet a kanadaiak vendégjátéka szokott általában jelenteni. A jégkorongjáték atyamestereit éppen olyan áhitattal szokta figyelni a magyar sportközönség, mint a futballban az angolokat. *Kanada az olimpiai balsiker után, amikor váratlanul át kellett adniok az aranyérmet Angliának, az idén különös gonddal választotta ki azt a csapatot, amely az évente szokásos európai útra indul.*

Az *Allan Cup* győztese, a *Kimberley Dynamiters* volt az idén Kanada legjobb amatőrcsapata. A kis bányavároska játékosait, akik most Anglia legnagyobb dominiumát képviselik, a közönség nagy tapssal köszöntötte, amikor kifutottak a jégre. Kedélyesen *„vájároknak"* nevezték el őket, mert foglalkozásuk bányász. Ezúttal nem csákány és ásó, hanem hokkibot volt a kezükben, testükön pedig kék és piros szinekkel vegyitett, jól kitömött ruha feszült. *A válogatottságot Kanada jelvénye, a zöld, háromágú cserfalevél jelezte, amely trikójuk bal alsó szélén szerénykedett. Mellükön a „Kimberley" felirás húzódik végig.*

A magyar csapatot az idén válogatták össze *először több egyesületből.* A kedden kezdődő bajnokság előtt ez volt az utolsó szereplésük a legjobbaknak. Fehér trikóban, mellükön a nemzetiszinű sávval jelentek meg a jégen.

A mérkőzés előtt mindössze egy változás történt. A kanadai csapat kikötötte magának, hogy

az egyik biró közülük kerüljön ki.

A magyarok úgy döntöttek, hogy az eredetileg kijelölt *Minder* Frigyes helyett biráskodik a kanadai *Robinson.* A hatalmas termetű játékos azonnal átöltözött birónak.

Tizenkettő után néhány perccel álltak fel a csapatok a következő összeállitásban:

Kanada: Campbell — Kozak, Burnett — Kemp, Redding, Gobb, csere: Wilson, Kilver, Botterill.

Magyarország: Hircsák — Barcza, Róna — Jeney, Miklós, Margó dr., csere: Hárai, Gergely II., Sztoics. Tartalék: Lifka.

Kanada azonnal támad kezdés után, de a magyar védelem kimutatja, hogy helyén van a szive. Nemcsak hogy kitünően védekeznek, de szórványos lerohanásaikkal *többször veszélyeztetik Campbell* kapuját. A Kimberley pontos passzjátéka azonnal feltünik és

a magyarok csak a legnagyobb lelkesedéssel tudják elháritani a veszélyt.

A közönség hangja is megjön, különösen a fütött ülőhelyeken, ahol csak néhány percnyi üldögélés után érezhető a felmelegedés. Közben néhány kemény összeütközés is akad. *Megállapítják, hogy a bányászok nem félnek és a jégen éppen úgy otthon vannak, mint a kimberleyi tárnákban.* Valóságos *[illegible]* folyik helyenként a korong birtokáért. Az első nyiltszini tapsot *Hircsák* kapja bravúros védésért. Látszik, hogy jó formában van, mert nagyszerű érzékkel háritja el a veszélyt. A kanadai kapus sem marad sokban mögötte, különösen nagy rutinja figyelemreméltó. *Sokszor úgy kapja el a korongot, mint egy rakoncátlan legyet.* A harmad eredmény nélkül múlik el.

Szünetben arról tárgyal a tribün, hogy *ennek a dinamitnak nincs is olyan nagy ereje, mint gondolták.* A vitatkozás közben magyar zenére a pöttöm *Saáry* Evi fut ki a jégre és olyan bájos csárdást lejt, hogy a közönség a friss hideg ellenére is olvadozik. Olyan tapsot kap a végén, mintha gólt lőtt volna a kanadaiaknak.

Ismét kezdődik a játék. *A Kimberley „Cseh Matyija",* a vöröshajú *Gobb* úgy cikkázik át, hogy mindenki elképed. Ugylátszik, meg akarják mutatni, hogy ők tudnak, csak nem nagyon *„strapálják"* magukat, holott az az igazság, hogy *a sok utazgatástól egy kissé elfáradtak.* Mint a tribünön mesélték, Kimberley derék fiai szombaton éjfélkor nem egyenesen szállásukra mentek, hanem valahol „melléktárnába" tévedtek *és az alvási restanciát csak délelőtt sikerült behozniok.* Hiába akarják azonban megmutatni, a magyarok nem engedik őket. A testtel való játékban éppenúgy, mint a korong kezelésében jó tanitványoknak bizonyulnak. Azután kiderül, hogy a közönségnek a magyar győzelemben, vagy az eldöntetlenben való reménykedése kissé túlzott, mert azért annyi erejük van a bányászoknak, hogy *egy gólt „bedinamitozzanak" Hircsák kapujába.*

Kemp előretör és átadását Redding hatalmas lövéssel küldi a kis kapuba. 1:0.

A kanadai dinamit ezzel utolsót robbant. Róna két ellenféllel is küzd a *Kimberley kapujával* szomszédos palánk tövében, mire a magyar biró egy percre leküldi a pályáról. A közönség erősen tüntet, mert a kanadaiak voltak túlsúlyban. *Jeney* húzódik hátra és sikerül is az egy percet gól nélkül kihúzni.

A magyaroknál a lelkesedés körül nincs hiba, csupán a — passzoknál.

Ezek igen gyakran, sőt majdnem minden esetben hibásak és legtöbbször ilyen téves passzokból indulnak az ellenfél támadásai. A mérkőzés irama fárasztó, ami abból is látszik, hogy *a csatársorok gyakran cserélnek.*

A második szünet primadonnája *Erdős* Klári. Erkel zenéjére lejt el egy palotást, a *Hulténtől eltanult — kissé modoros — csipőringásokkal.* Ugrásai pompásak, *de a magyar elem kihangsúlyozása iránt tanusitott igyekezet a természetesség rovására ment.* A taps azért bőven kijár neki.

A harmadik harmad elején *Róna* úgy összecsap *Kozakkal,* hogy ki kell vinni, Lifka áll a helyére. *A közönség Kozakot magyar származásúnak tartja, de azután kiderül, hogy apja cseh volt. Lifka* nagyon jól helyettesiti *Rónát,* talán csak az a baja, hogy *sokat kalandozik előre.* Most a változatosság kedvéért a durva *Wilsont* küldi ki egy percre Hüvös biró. A kanadaiak fölénye egyre érezhetőbb, pontos passzjátékuk teljesen érvényre jut, de gól nincs, mert a magyar védelem legény a talpán. A pályát körülvevő palánk sokkal többször forog veszélyben, mint akármelyik kapu. Az egyenlitésre is alkalom nyilna, mert

Miklós kitör, lő, Campbell elveszti a korongot, de Miklós most már hibáz.

A közönség feljajdul. Forduláskor *Róna* visszatér, nagy a taps, de nem sokáig, mert a kiváló játékos *annyira meggyógyult, hogy beomló bányának nézi magát és majdnem agyonüti Kilvert.* Ezért természetesen egy percre „nyugalomba" kell vonulnia. Amikor a magyar csapat ismét kiegészül, az iram élénk lesz, de az egész kanadai csapat a magyar védelmi harmadban tanyázik. *Barcza* tanuságot tesz angol tudásáról, mert igy szól a biróhoz:

— *Offside!* . . .

Hiába, mert a kiejtése rossz és a biró ezt sem értette meg. A magyar kapu mögött lévő palánk többször kidől, annyira nyomogatják a derék játékosok. Amikor a játék végét jelző harangszó megkondul, megkérdezzük *Lator* Géza dr. szövetségi kapitányt, hogy néhány szóban birálja el a játékot.

— *A kanadaiak tökéletes hokkizók* — mondja *Lator dr.* — *de a sok utazástól fáradtak. A magyarok játéka kellemesen lepett meg. Megtanultunk játszani. Különösen a védelem pompás és a világbajnoki küzdelmek elé nagy várakozással nézek. Visszatérve a kanadai csapatra, megállapithatok annyit, hogy kissé szeszélyesek. Münchenben egy viszonylag gyenge csapatot alig tudtak megverni, mig Prágában Európa legjobbját, a cseh válogatottat fölényesen győzték le. Nagyon tudnak játszani, de a mai játék inkább a mi szempontunkból örvendetes. A közönség ragaszkodása arra mutat, hogy kezdünk népszerűek lenni. Már nem mi, hanem a játék.*

Miután a kritikával egyetértünk, az év legnagyobb korongmérkőzéséről szóló tudósitást befejezzük. A közönség lassan elhagyja a jég területét és siet haza ebédelni, de jut ideje arra is, hogy a jégen keresztül épitett *fahidon át elzarándokoljon a bugaci csárdába,* amelyet a jégünnepély nagy sikere következtében meghagytak. Lassanként felveszi a jég megszokott képét.

A kanadaiak a délután folyamán megnézték a várost és este már tovább is utaztak Bécs felé, ahol hétfőn játszanak. *Talán ott felrobban a dinamot . . .*

PERL
FÉLFEHÉR
KENYÉR
UJ ÁRA:
36 FILLÉR

Elmaradt a Nemzetközi és a Háromévesek versenye a vasárnapi versenyen

Az Amatőrversenyben az összes hajtókat megbirságolták

Két futam elmaradt vasárnap az ügetőn. A kettő közül az egyik a nap főversenye volt, a Nemzetközi verseny. Előre jeleztük a *Kis Ujságban,* hogy gyenge a vasárnapi program, ennek ellenére nem mertünk arra gondolni, hogy több futamban nem fognak tudni kellő számú indulót verbuválni. Amig a propoziciókban lényeges változások nem lesznek, mindaddig ezeken a komoly bajokon segiteni nem lehet.

A Colocaid-dijjal kezdődött tehát a nap, melyet Tilly-bár csak fejhosszal igen könnyen nyert. A máskor lassan kezdő négyéves mintegy 40 méterrel megszaladt a mezőnytől, a második körben Egeria jól felzárkózott hozzá s a célban csak fejhosszal maradt mögötte. Harmadik Theodora lett, mivel Irénke az első körben nagy hibát vétett.

Az Amatőrversenyben a reás favorit, Bájos rosszul kezd, de hibáját csakhamar jóvá teszi és hosszakkal vezet a teljesen egy vonalban haladó mezőny előtt. A második kör túlsó egyenesében azonban beugrik és utolsónak esik vissza, a végén újból jön, de fejhosszal harmadik lesz. Bájos felvágása után Quasimodo áll az élre és bevezet Varázsló előtt.

A verseny után a versenyben résztvevő összes amatőrhajtókat fejenként 50 pengőre megbirságolták startnáli fegyelmezetlenség és ismételt startmeghiúsitás miatt. Kissé furcsa eset, mely eddig még elő sem fordult, hogy az összes hajtókat megbüntették volna.

A Handicapban végre győzelemhez jutott Simkó is. Vasárnapi megbeszélésünkben jeleztük, hogy Főúr tud és mint a meglepetés lovát jelöltük is. A start után Rejtély állt az élre, de Főúr csakhamar beéri és bevezet; a végén erős iramban támadó Hopper foglalja el az olaszt, Rejtély előtt. A futam többi résztvevője semmi szerepet nem játszott a versenyben.

A Mechanikus handicapot az első esélyű Bicskás végig vezetve nyerte. Groo Peggy egész úton szorongatta, végül beugrott, a cél előtt újból jött, de addigra Bicskás hazaért.

A Genuai dijat a táltossá vált Egyetlen nyerte. Ez a lovacska hosszú hónapokig fogadások nélkül indult és állandóan cirkuszi mutatványokkal szórakoztatta a közönséget, utolsó futásánál már fogadásokkal indult és erős küzdelem után harmadik lett, míg vasárnap biztosan verte a 2 reás favoritot, Pajtást, annak ellenére, hogy a start után egy kiadós hibát csinált.

Vasárnapi ügetőversenyek részletes eredménye

(A zárjelben levő számok közül az első a megafón, a második a startodds, a harmadik az esetleges osztalék.)

I. Háromévesek versenye. 700 P. 16000 m. Elmaradt.

II. Colocaid-dij. 900 P. 2000 m. 1. Hermina-istálló **Tilly** (pari, 1½, Zwillinger). 2. **Egeria** (1½, pari, 30, Raymer). 3. Theodora (2, 2½, 47, Fityó). Im.: Penny (6, 16, 208, Jónás). Ribilo (5, 10, 201, Steinitz). Irénke (4, 4, 65, Marschall). András (4, 6, 86, Hauser). Murány (4, 6, 331, Wiesner).

Tot: 10:33, 13, 14, 18 Olasz: 10:43.
Befutófog.: I—II. 10:52.
I—III. 10:67.
(Idő: 1.29.8)

III. Amateurverseny. 600 P. 2100 m. 1. Kürtöspusztai m. **Quasimodo** (2½, 3, Bogyay). 2. Varázsló (3, 5, 87, Varsányi). Im.: Borka (2, 2, 46, Montagh). Bájos (7:10, 6:10, 16, Balogh). Zápor (5, 6, 230, Vecseklöy).

Tot: 10:33, 17, 42. **Olasz: 42.**
Befutófog.: 10:123.
(Idő: 1.32.6)

IV. Handicap. 600 P. 2100 m. 1. D. M. ist. Főúr (2, 3, Simkó). 2. Hopper (2, 1½, 32, Raymer). 3. Rejtély (4, 4, 109, Mann). Im.: Bandika (5, 8, 132, Földi). Ursula (4, 5, 114, Jónás). Johny J. F. (1½, 1½, 32, Feiser). Gyarmati (4, 5, 114, Vorst). Nemes (6, 12, 1528, Benkő). Paris (4, 8, 275, Marschall). Marlene B. (6, 10, 496, Baik).

Tot: 10:42, 22, 15, 25. **Olasz: 10:31.**
Befutófog.: I—II. 10:79.
I—III. 10:224.
(Idő: 1.33.7)

V. Nemzetközi verseny. 1000 P. 2100 m. Elmaradt.

VI. Mechanikus handikap. 600 P. 2100 m. 1. Anna-ist. **Bicskás** (1½, pari, Tomann). 2. Groo Peggy (1½, 1½, 23, Feiser). Im.: Bakafántos (5, 8, 78, Raymer). Spilka (4, 5, 249, Jónás). Leo (3, 3, 84, Maszár I.). Osztalék (8, 10, 219, Steinitz).

Tot: 10:20, 12, 13. **Olasz: 10:38.**
Befutófog.: 10:48.
(Idő: 1.33)

VII. Genuai-dij. 700 P. 2000 m. 1. Baik örök. **Egyetlen** (2½, 3, Baik). 2. Pajtás (5:10, 5:10, 16, Kovács II.). 3. Csongor (5, 10, 203, Montagh). Im.: Kálmán (3, 3, 59, Zwillinger). Varázs (3, 2½, 69, Bedekovics). Látrány (6, 8, 227, Jónás). Hanna the Great (5, 8, 542, Fityó).

Tot: 10:42, 16, 13, 24. **Olasz: 10:35.**
Befutófog.: 10:67.
(Idő: 1.33.7)

VIII. Handicap. 800 P. 2100 m. 1. ifj Fehér S. **Csalán** (1½, pari, Kovács II.). 2. Orsolya (5, 4, 114, Marschall). 3. Lord of Pamuk (2, 3, 63, Simkó). Im.: Estike (4, 6, 105, Baik). Lugos (5, 6, 116, Hauser). Árvalegény (2, 2, 53, Zwillinger). Glória (6, 4, 51, Maszár I.). Oda (6, 10, 1064, Marek).

Tot: 10:22, 14, 18, 23. **Olasz: 10:**
Befutófog.: I—II. 10:84.
I—III. 10:62.
(Idő: 1.29.1)

IX. Gyopár-dij. 500 P. 2000 m. 1. Szakách E. dr. **Margit** (pari, 2, Feiser). 2. Bajadére (4, 3, Vadász). 3. Capua (3, 5, Maszár I.). Im.: Opera (5, Mann). Pagát (6, Marton). Móric (2½, Zwillinger T., mint 2. disqu.). Jóság (2, Raymer). Búzakalász (4, Jónás F.). Szendrő (5, Hauser). Betörő (4, Wiesner).

Tot: 10:25, 14, 29, 23. **Olasz: 10:114.**
Befutófog.: I—II. 10:149.
I—III. 10:109.
(Idő: 1.37.9)

X. Pótverseny. 700 P. 2000 m. 1. Csillag G. Csipke (8:10, Steinitz). 2. Ádám (pari, Zwillinger). Im.: Revisio (4, Kovács II.). Sophie (5, Hauser). Edömér (5, Maszár I.).

Vissza a „szolid" olimpiai versenyekhez!

Érdekes problémák a tokiói világverseny előtt, amelyek megoldásra várnak

Az olimpia éve elmult, új esztendőben járunk. Az idő nem áll meg és észre sem fogjuk venni, itt lesz a tokiói olimpia, amikor olyan hosszú útra kell utazniok a dicsőségre vágyó sportembereknek, amilyenre még nem volt példa. *Közel egy hónapot kell majd utazniok versenyzőinknek,* hogy elérkezhessenek az új dicsőség, az új olimpiai babérág megszerzésének szinhelyére, *Japan* fővárosába, *Tokióba.*

Bizonyos, hogy a tokiói világverseny a résztvevők számára való tekintettel *nem fogja meghaladni* a rekordolimpiát, a berlinit. Nem lesz olyan népes a sportemberek gyülekezete, mert — európai szempontokat figyelembevéve —

az utazsái költség húszszorosa lesz a berlininek

annak ellenére, hogy a japan kormány már most *a legmesszebbmenő kedvezményeket* helyezte kilátásba. *Tokugawa* herceg, a japán olimpiai bizottság elnoke, már javában járja *Európát, a tokiói polgármester is több helyen tett tisztelgő látogatást.* Az ilyen látogatások alkalmával elhangzanak a szokásos kijelentések, hogy *„mindent meg fogunk tenni a részvétel érdekében, már csak a baráti japán nemzet kedvéért is",* de a nyilatkozatok hűvössége mögött ott érzik egy bizonyos aggódás, hogy vajjon

honnan, miből sikerül majd előterem-

Székrekedés?
DARMOL
a kedvelt és bevált hashajtó.

Irógépet irodájába üzletébe, otthonába legolcsóbban csak [illegible] Décsy-nél vehet.
Alkatrészek, kellékek, karbantartás, javítás legolcsóbban. — Akácfa-utca 13. — Telefon: 1-442-24.

teni a részvételhez szükséges pénzt? Eddig még nem tapasztalt áldozatkészségre lesz szükség,

ha az európai országok kellő számú versenyzővel képviseltetik magukat

TOKIO HARCA AZ OLIMPIAÉRT.

Az olimpiai év elmultával máris hangok hangzanak, amelyek *Berlinben, az általános békehangulatban elvesztek*, pedig erdemes lett volna ezeket meghallgatni. Az ellentétek ott törtek ki és az olimpiai konferenciákon ott settenkedtek a tárgyalók háta mögött, amikor az 1940. évi olimpiai versenyek színhelyéről döntöttek. *Franciaország és Japán volt a legesélyesebb.* Az összeszorított ajkú, némán dacos és büszke *Nippon* fiai szerényen, de annál elszántabban *küzdöttek azért, hogy az olimpiai láng négy esztendő mulva Tokióban gyulladjon ki.* Szemben velük a nyilt tekintetű, őszinte, de nem harcias finnek kérték a nagy versenyt. Az eredmény mindenki előtt ismeretes. Az összeszorított ajkak, a milliószámra a világba szerteküldött csábító nyomtatványok megtették hatásukat és 1936. augusztus 16-án késő este a reflektorok fényében megszólalt a *Nemzetközi Olimpiai Bizottság* elnökének, *Baillet-Latour grófnak* messzehangzó szava:

— *Hivom a világ ifjúságát Tokióba...*

Ezzel a mondattal vette kezdetét az a

titáni küzdelem, amelyet Japán folytat a világ többi nemzete rokonszenvének megnyeréséért.

Az általános békehangúlat a nagy versenyek izgalmát követő lecsendesülésében még érvényesitette hatását, de azután *a finnek szemrehányásai megindítottak egy különös és rendkívül érdekes áramlatot.* Kétségtelen, hogy a politikai helyzet alakulásának is van bizonyos része abban, hogy

a japán olimpia gondolatát egyre többen és többen kifogásolták és kifogásolják most is.

Nem akarják kimondani a szót, hogy a távolság ijesztő volta rémitette meg őket, hanem azt hangoztatják, hogy

az olimpiai eszme észrevétlenül túlnőtt azokon a kereteken, amelyeket Coubertin báró, az olimpiai gondolat felébresztője szabott neki.

Kifogásolják a színes fajok térhódítását és itt kell e kérdéssel kapcsolatban egy sok olimpiát járt, tapasztalt magyar sportembernek nézetei számára helyet adnunk. Csak az igazi, sokat látott sportember tud e kérdésben az eszme és az abban rejlő túlzások mélyére hatolni és úgy megvilágitani a számbavehető szempontokat, mint ahogyan kell.

„EZ MÁR NEM OLIMPIA, EZ TÖBB!"

— *Valóban az a helyzet* — kezdte a magát megnevezni nem akaró sportember —, *hogy szinte észrevétlenül túlméreteződött az olimpiai eszme.* Mi, akik ott álltunk Berlin forgatagában, látva a versenyekkel kapcsolatban kifejtett soha nem látott arányú nemzeti irányú propagandát, szinte szájtátva bámultunk, de ugyanekkor a tudat alatt már mondtuk magunkban: *„Ez már nem olimpia, ez több!"* Lehet dícséretnek venni, de lehet úgy is mondani, hogy

a túlméretezés egy kicsit a sport kárára történt.

Káprázott a szemünk a sok felvonulástól, egyenruhától, a felfegyverzett jegyszedőktől, de ugyanekkor megállapítottuk, hogy *a sport eszméje szinte elveszett a nagy ragyogásban.* A sportember, az igazi sportember nem a ragyogás híve. Az igazi sportembert — értem alatta a versenyzőket és vezetőket egyaránt — csak a győzelem gondolata izgatja és nem bír ránézve különösebb jelentőséggel *a felvonulások alkalmával többször tapasztalt nem egészen politikamentes hangulat.*

EURÓPAI FRONT A SZÍNES FAJOK ELLEN.

— Többizben volt alkalmam csendes kávéházi asztal mellett aggályaimat külföldiekkel is közölni és csodálatos, mindegyik ugyanezt érezte. Ugy hiszem, itt, a csendes kávéházi sarokból indult ki az az áramlat, amelyre ugyan mindaddig *féket fog tenni a nemzetközi udvariasság és az olimpiai eszme szeretete,* míg a tokiói stadion marathoni tornyában ki nem alszik a láng, de meglesz és csökkenteni fogja a nemzeteket egybefogó eszme erősségét. Valahogy az a rejtett érzésem, hogy Tokióban egy

egységes európai front fog felvonulni, amely elsősorban nem a győzelemért, hanem a fehér faj becsületéért a japánok és legelsősorban a japánok ellen fog küzdeni.

Ha pedig így van, akkor *a békével egybekapcsolt olimpiai eszme már megrövidült.*

— Itt kapcsolódik a faji kérdés a sportba. Az 1908-as londoni olimpián feltűnt Jim *Thorpe,* a világ első néger atlétája, elindított egy jelentőségteljes folyamatot:

a színes fajok térhódítását.

Azután jöttek a többiek, a néger versenyzők csodálatos képességgel a *„fekete mozdony" Metcalfe*-on keresztül a *„repülő villám" Owensig* a maga szerény négy olimpiai bajnokságával és 1932-ben, Los Angelesben már azon vettük észre magunkat, hogy a rendkívüli rugalmassággal megáldott *négerek a fejünk fölé nőttek* bizonyos versenyágakban. Amerika, az USA itt még érvényesítette

a négerek iránt érzett gyűlöletét

és a kétszeres olimpiai bajnok, *Tolant* kihagyta a sprintstafétából, ahol csupa fehér *(Kiesel, Toppino, Dyer, Wykoff)* futott. Kihagyták a másik négert is, a csodálatos képességű *Metcalfe*-ot is, de Berlinben már beállították őt is és *Owenset* is. A néger faj iránt érzett megvetést itt már csak úgy éreztették, hogy a stafétában ők kezdtek és *a célszalagot fehér futó — Wykoff — szakította el,* amikor magától adódott, hogy *Owens* legyen a befutó, mert ő az egyetlen, aki példátlan gyorsasággal az esetleges hátrányt be tudja hozni. *Érthetetlen a négerek lelkesedése* az USA színeiért, amikor elnyomóiknak szereznek dicsőséget. Csak úgy bírom elképzelni, hogy *ők nem is gondolnak nemzetükre, amikor versenyeznek.*

LOS ANGELES ÉS A „SÁRGA VESZEDELEM."

— Visszatérve Los Angelesre, ahol a japánok is feltüntek, a fehér fajta jelenlévő képviselői bizonyos mellőzöttséget éreztek. Sok és szép győzelmet szerzett itt a fehér ember, hogy csak *Beccali, Hampson* és mások kiharcolt győzelmeit említsem, de

a csodálatot a japánok gépszerűsége harcolta ki igazán.

Dai Nippon fiai némán, fogcsikorgatva, de kifelé minden izgalom nélkül küzdöttek a győzelemért és népük dicsőségének öregbítéséért. Világrekordokat értek el, *de nem tudtak őszinte lelkesedést maguk iránt kelteni.* Ahányszor a felkelőnapos lobogó a győzelmi árbocra kúszott, akaratlanul is *hadihajókra kellett gondolnunk, amelyeknek testét torpedók hagyják el és a torpedók belsejében halálraszánt tisztek ülnek, akik egy találatért életüket áldozzák.* Csodálattal vegyes félelem fogott el bennünket, akik nemcsak nemzetünk, hanem a világháborúban még egymás ellen küzdött *fehér faj dicsőségéért* jöttünk át a tengeren.

FIATAL KULTURA — JOBB SPORTTELJESITMÉNY.

— Sok eszmecsere, vitatkozás folyt a csodálatos teljesitmények oka és eredete felől. Most, Berlin után, amikor *láttuk, hogy a kis japánok is csak emberek,* akik a gépszerű előkészületben éppen úgy elszámíthatják magukat és tévedhetnek, mint mi, még mindig nem tudunk e nyomasztó gondolat alól szabadulni és ma már a külföldi sajtó meg is állapítja nemcsak sportemberek, hanem történészek és fajkutatók elméletei alapján a csodálatos teljesítmények okát, illetve okait. Az a nézet alakult ki, hogy *a fehér faj kultúrája öregebb és gazdagabb, mint a japánoké, de különösen a négereké. A sok művelődési áramlat az európai és általában a fehér fajtát kifinomitotta, puhábbá tette. Az a bizonyos enerváltság itt éreztette hatását, míg a színes fajok izmait nem koptatták meg a kultúra csiszoló kerekei.* A fehérekben nőtt a nemzeti gondolat, az igazi babérág iránti lelkesedés, míg *a színesekben inkább a világrekord, a többiek nem legyőzése, hanem leigázása iránt fejlődött ki erősebben a vágy.* Ez különböztet meg bennünket tőlük és ezért tartjuk magunkat többnek náluk. Az ő akaratuk, amely sokszor csodálatraméltó, kissé mintha eltávolodnék a sport gondolatától

MÁR NEM CSAK EURÓPÁÉ AZ OLIMPIA.

— Sokan azt mondották, hogy *vissza kell térni az európai olimpiához,* de ez kizárt. Az olimpiai gondolat annyira egy a világbékével, a népek testvéri egyesülésével, hogy *ilyen terveket megvalósitani nem lehet.* Minden kizáró intézkedés a nagy és dicső eszme csorbulását vonná maga után, hiszen *a béke igazi, soha el nem érhető célja az, hogy a világ minden embere egy gondolatban élje életét.* Tudjuk, hogy amíg ember lesz, addig mindig lesz háború, de ha kilátástalan is a küzdelem, akkor is dolgozunk érte.

— Mindenesetre szükséges volna, hogy az olimpiai eszme vezérei minden igyekezetükkel hassanak oda, hogy *ne fogja el az embert a túlméretezettség hatása alatt a kicsinység, a jelentéktelenség érzése, hanem mindenki érezhesse: „nem az ember van az olimpiáért, hanem az olimpia az emberért!..."* Több szolidságot és nemes egyszerűséget kell az olimpiai gondolatba belevinni, ez az igazság...

Akik látták és végigélték az olimpiai versenyeket, mind érezhették ezeket. A régi sportkulturájú finnek lemaradtak az olimpiáért folytatott küzdelemben. Mint kísérteties kép tárul ma is az olimpiai visszaidézőinek emlékébe, amikor a kis japán *Murakoso* hosszú kilométereken át küzdött a finn futógépek ellen, szinte az utolsó pillanatig kétségessé téve győzelmüket. Itt a finnek győztek, de ki mondhatja meg, hogy *Tokióban, ahol a nap is másképpen süt, talán kissé ferdébben, mi lesz?* Csupa kérdés, amelyre késik a felelet. Ettől a felelettől fél a külföld sok sportvezére, akik mindannyian rettegnek attól, hogy kimondják:

— *Állj! Ne tovább! Ez már nem sport, ez háború...*

A túlméretezettségtől való félelem nem alaptalan, most csak az olimpiai eszme bölcs vezéreinek feladata, hogy *a kereteket — sérelmek nélkül — a szükségesig leszükitsék.* Ha ez sikerül Tokióban, akkor nem kell félni a huszadik század legszebb és talán egyik legmagasztosabb eszméjének, a *„sok fától nem látni az erdőt"* mondás mintájára való eltűnésétől. A faji kérdést pedig hagyni kell, mert előbb sokkal több más kérdésben is van javítanivaló...

Szász László.

MODERN REMINGTON
olcsón eladó: Kolesa, Pest ihely, Nádor-utca 10.

Országos rekordot úszott a BSE hölgy vegyesstafétája

A Magyar Uszó Szövetség hölgybizottsága vasárnap este rendezte hölgyúszóversenyét a Nemzeti Sportuszodában, ahol szép számú közönség gyült össze. A legjobb eredményt a *BSE* vegyes stafétája érte el, mert

megjavította 4:22.2 mp-re a fennálló országos rekordot.

Részletes eredmények a következők:

66⅔ leány melluszás: 1. *Koltai* Katalin USC 1:05.8 mp, 2. Ladányi Ilona UTE 1:09.2 mp, 3. Radó Magda III. ker.

300 m hölgy gyorsúszás: 1. *Harsányi* Vera BSE 4:26.2 mp, 2. Soti Boriska BSE 4:38 mp, 3. Györffy BSE 4:44 mp.

100 m hölgy ifj. hátúszás: 1. *Lovász* Margit BSE 1:33, 2. Sándor Éva FTC 1:33.2 mp, 3. Lisser Ági MUE.

200 m hölgy mellúszás: 1. *Hideg* Kató BSE 3:22.4 mp, 2. Hetényi Magda III. ker. 3:26.8 mp, 3. Jávor Magda MUE.

66⅔ leány gyorsúszás: 1. *Dvorzsák* UTE 52.2 mp, 2. Csukor UTE 53 mp, 3. Pozsonyi BSE 65.8 mp.

100 m hölgy hátúszás: 1. *Győrffy* Irén BSE 1:29 mp, 2. Szőnyi Teréz FTC 1:33.2 mp, 3. Bán Mária BSE.

100 m hölgy ifj. mellúszás: 1. *Varga* Emőke BSE 1:34 mp, 2. Felhős Magda BSE 1:35.8 mp, 3. Német Vera FTC.

100 m hölgy ifj. gyorsúszás: 1. *Sándor* Éva FTC 1:22 mp, 2. Dósa Jolán III. ker. 1:24.4 mp, 3. Balog Kató FTC.

66⅔ m leány hátúszás: 1. *Pozsonyi* Helga BSE 1:06 mp, 2. Dvorzsák UTE 1:09 mp, 3. Csukor UTE.

3×66⅔ m. ifj. hölgyúszás: 1. *FTC* 2:54.2, 2. *BSE* 2:59.2 mp, 3. *MUE*

3×100 m hölgy vegyesstaféta: 1. BSE (Sóti Györffy Harsányi) 4:22.2 mp. Országos rekord. 2. FTC 4:36.6, 3. III. Kerület TVE.

—

DÖNTETLENÜL VÉGZŐDÖTT A MAC—III. KER. KUPAMÉRKŐZÉS

A fedett uszodában a női úszóverseny után játszották le a MAC—III. Kerület Komjádi Kupamérkőzést, amely hatalmas küzdelmet hozott. A III. Ker. jobb volt, mint a MAC és teljesen megérdemelte a mérkőzés egy pontját.

Góldobók: MAC: Elmer, Harangozó, Fábián, III. Kerület: Gutai, Honti II. és Propper.

Németh győzött az FTC vivo versenyen

Vasárnap rendezte a *Ferencvárosi* Torna Club negyedosztályu kardvivóversenyét, amelyet holtverseny után *Német* PSE nyert, *Somogyi* FTC ellen. A verseny végeredménye a következő: *1. Német* PSE; 2. *Somogyi* FTC; 3. *Vajda* VAC; 4. *Markó* Pénzügy; 5 *Hevesi* RAC; 6. *Gonda* VAC; 7. *Szász* Hungária WC; 8. *Prükler* VSE; 9. *Erdős* FTC.

—

Barna nyerte a férfi, Gál a női döntőt

A Duna Sportklub Sas-utcai helyisége szüknek bizonyult vasárnap este, amikor az egy hét óta folyó asztali teniszverseny döntőire került sor. Zsufolásig megtöltötte a közönség a termet, de az érdeklődők

egyharmada része kint rekedt

és sokan kintről lesték az eredményeket. A nagy érdeklődés érthető, mert hiszen

versenyzőink a bádeni világbajnokságokra készülnek

és így nagy a tülekedés a kiküldetésekért..

A férfi döntőben

Barna biztosan győzte le 3:0-ra Bellákot,

ez a küzdelem minden izgalom hijján volt. A világbajnok *Barna* biztosan győzött ellenfele ellen.

A vegyespáros döntőben a *Barna—Gál pár* is fölényesen intézte el a *Kelen—Mednyánszky-párt.*

Nagy küzdelmet hozott a női egyes döntője, amelyben

Gál Magda 3:2-re győzte le Ferenczit.

Az első két szettet *Ferenczi* nyerte, azután *Gál* kerekedett felül s az ötödik döntő szettben ismét hatalmas küzdelem után dölt csak el *22:20* arányban a verseny *Gál* Magda javára.

Részletes eredmények:

Férfi egyes elődöntő: Barna—Márton *3:1,* Bellák—Sós *3:1,* a döntőben Barna *3:0*-ra győzött Bellák ellen *(21:15, 21:14, 21:19).*

Vegyespáros döntő: Barna, Gál—Kelen—Mednyánszky *3:0 (21:16, 21:18, 21:16).*

Női egyes döntő: Gál—Ferenczi *3:2 (16:21, 19:21, 21:16, 21:11, 22:20).*

Nagy küzdelem után dölt el a késő esti órákban a férfi páros döntője. A Barna—Szabados-pár 3:2-re győzött a Bellák—Sós-pár ellen. Részeredmények: *20:22, 25:27, 22:20, 23:21, 21:15.*

—

Győzelemmel fejezte be a Budai 11 téli túráját Nancyban

A *Budai 11* Franciaországban turázó csapata vasárnap Nancyban mérkőzött az *FC Nancy* csapata ellen. A mérkőzés mindvégig magyar csapat nagy fölényét mutatta, de ennek ellenére is csak egyetlen gólt tudott rúgni a Budai együttes a francia csapatnak. *A győztes gólt Sztancsik az első félidőben lőtte.*

A Budai 11 ezzel a mérkőzéssel be is fejezte túráját, még vasárnap este vonatra ült és hétfőn este 8 órakor érkezik Budapestre a Keleti pályaudvaron.

—

Kabos Endre nyerte az UTE törvivóversenyét

Az Ujpesti Torna Egylet vasárnap délelőtt rendezte III. osztályú törvívó-versenyét, amelyben 23 versenyző vett részt. Eredmény:

1. *Kabos* Endre UTE 8 győzelem; 2. *Fekete* dr. BEAC 5 győzelem; 3. *Ványi* BSE 5 győzelen; 4. *Hennyey* dr. HTVK 5 győzelem; 5. *Jeney* HTVK 4 győzelem; 6. *Márkus* UTE 4 győzelem; 7. *Lantos* UTE 2 győzelem; 8. *Király* HTVK 2 győzelem; 9. *Vigyázó* UTE 1 győzelem. Az olimpiai kardbajnok törben is megállta helyét. A kilences döntőben összesen négy tust kapott. Általában igen erős küzdelmek jellemezték a versenyt, amely az első és az utolsó hely kivételével, sorozatos holtversenyek után dölt el.

—

KÜLFÖLDI EREDMÉNYEK:

Olaszország

Alessandria—Ambrosiana Milano 0:3, FC Bologna—FC Milano 0:1, Juventus Torino—FC Fiorentina 3:4, FC Lucca—FC Torino 3:1, Triesztina—Genova 93 0:1, Sampierdarena—FC Napoli 0:2, FC Novara—AS Roma 5:1, Lazio Roma—Bari 3:1.

Franciaországi eredmények:

Excelsior Roubaix—FC Sete 3:1, Olimpique Marseille—Racing Roubaix 4:1, Stade Rennes—Olympique Lille 0:0, Red Star Olympique Paris—FC Rouen 0:1, FC Mulhouse—AS Cannes 1:1, FC Antibes—FC Sochaux 1:3, FC Fives—Lille—CS Metz 6:0, Racing Strasbourgh—Racing Club Paris 0:0.

Csehszlovákia (Téli Kupa). Union Zizkov—Bohemians Prága 1:2, DFC Prága—Viktoria Zizkov 2:3.

Svájc. FC Luzern—Lausanna Sport 1:0, FC Basel—FC Bern 2:2, Chans de Fonds—FC Biel 3:0, Young Boys Bern—Nordstern Basel 1:1, Young Fellows Zürich—FC Lugano 5:3, Servette Genf—FC St. Gallen 8:0.

Előkelő úriasszony halálos öngyilkossága

Magoss Kálmán igazgató felesége megmérgezte magát

Halálos öngyilkosság történt vasárnapra virradó éjszaka a Teréz-körút 35. számú bérpalotában. *Magoss* Kálmán, a *Magyarországi Grafikai és Rokoniparosok Főnökegyesülete* igazgatójának 39 esztendős felesége *nagymennyiségű, különböző mérgeket kevert össze és vett be.* Eszméletlen állapotban volt, amikor az öngyilkosságot felfedezték és az életunt úriasszonyt a mentők elszállították.

Fél év óta lakik *Magoss* Kálmánné a Teréz-körúti bérpalotában. *Az úriasszony a mult esztendő nyarán megállapodott a férjével, hogy elválnak.* A megegyezés után *Magossné* el is költözött a Damjanich-utca 40. számú házban lévő lakásból és a Terézkörúton nyitott női ruhaszalónt. Ugyanitt volt lakása is.

Vasárnap reggel egy küldönc jelent meg a bérpalota házfelügyelőjénél, *Bárány* Jánosnál, akitől azt kérdezte, hogy *Magoss* Kálmánné hol lakik, mert *egy levelet kell kézbesítenie.* A házfelügyelő a küdönccel együtt felsietett az első emeletre, az igazgató feleségének lakásába, hogy az úriasszony részére címzett levelet átadja.

Becsengetett *Magoss* Kálmánnéhoz, aki azonban nem nyitott ajtót. Ujabb, hosszabb csengetés hallatszott, de ennek sem volt eredménye. *Bárány* tudta, hogy a lakás bérlője otthon tartózkodik, mert az *előszoba ajtaja belül volt bezárva.* Kopogott, majd dörömbölni kezdett és amikor ez sem használt, betörte az ajtó kis ablakát és így nyitotta ki a lakást.

Megdöbbentő látvány tárult a belépők elé.

A hálószobában a szőnyegen habzó szájjal, halottsápadtan, eszméletlenül feküdt az igazgató különváltan élő felesége.

Üres méregfiolák hevertek szanaszét a földön. A házfelügyelő élesztgetni próbálta *Magoss* Kálmánnét, majd amikor a kísérletek eredménytelennek bizonyultak, *Bárány* János lerohant a legközelebbi telefonfülkéhez, ahonnan a mentőket értesítette a történtekről. Néhány perc mulva megérkezett az orvosi segítség. Injekciókkal kísérleteztek az orvosok, miután azonban nem sikerült életet önteni az úriasszonyba, hordágyra fektették és szanatóriumba szállították.

A tragikus öngyilkosságról nyomban értesítették *Magoss* Kálmánt, aki néhány perc mulva már ott volt felesége betegágyánál. Beszélni akart az asszonnyal, hogy megtudja végzetes tettének okát. A szanatóriumban sem tért magához a divatszalón-tulajdonosnő, aki mint az orvosok megállapították

már este lefekvés előtt bevette a mérgeket, amelyek az éjszaka folyamán felszívódtak a szervezetében.

A szanatórium igazgatósága értesítette a főkapitányság központi ügyeletét az öngyilkosságról. Detektívek siettek a Terézkörúti bérpalotában lévő lakásba, ahol *négy búcsúlevelet találtak,* amelyek kétségtelenné tették, hogy *nem véletlen baleset-ről, hanem öngyilkosságról van szó.*

Az egyik búcsúlevelet *Magoss* Kálmánné a rendőrségnek címezte és ebben azt írta, hogy *öngyilkos lett,*

nem birja a további küzdelmeket

és arra kéri a hatóságokat, hogy ne boncolják fel a holttestét. A második levél *Nagy* Valér dr. nyugalmazott miniszteri titkárnak szólt, a harmadik *Magossné* barátnőjének *Ritter* Bertának, a negyedik lezárt levélen pedig ez a két szó szerepelt: *„Utolsó akaratom".*

A leveleket a rendőrség már továbbította is a címzetteknek.

Vasárnap késő esti órákban érdeklődött a *Magyar Hétfő* munkatársa a szanatóriumban *Magoss* Kálmánné állapota iránt, ahonnan azt a felvilágosítást kapta, hogy

a fiatal úriasszony anélkül, hogy eszméletét egyetlen percre is visszanyerte volna meghalt.

A rendőrség annak ellenére, hogy öngyilkosság történt és az úriasszony a kilátástalan jövőt jelölte meg az öngyilkosság okául, mégis megindítja a nyomozást, hogy mi volt a rejtélyes tragédia hátterében.

A színművészet királynője

Elisabeth Bergner

egyetlen filmje az idei szezonban

„Ahogy tetszik"

c. vígjáték

20th Century Fox

Legközelebb a legmodernebb tilmszínházban, az új

Corsoban

Németország és Olaszország tiszteletben tartja Spanyolország és gyarmatai területét

Európát érthetően nyugtalanítják azok a hírek, amelyek Spanyol-Marokkóban történt állítólagos német csapatpartraszállásról szólnak. Ezekkel kapcsolatos az alanti félhivatalos olasz jelentés:

OLASZ CÁFOLAT

Róma, január 10.

A Stefani Iroda diplomáciai szerkesztője írja: A külföldi lapokban Spanyol-Marokkóról megjelent riasztó híreknek nincs semmi alapjuk. Aggodalomra csak a bolsevista veszedelem szolgáltat okot. Ciano gróf külügyminiszter berlini és berchtesgadeni útja után nyilatkozatot tettek közzé, melyben

mind Németország, mind Olaszország határozottan kijelenti, hogy legteljesebb mértékben tiszteletben tartja a spanyol anyaország és a spanyol gyarmatok területi épségét.

Emlékeztetni kell arra is, hogy az angol-olasz uriemberi megállapodás szintén biztosítja a földközi-tengeri status-quot. Nincs és nem is lehet tehát semmiféle alapjuk a Spanyol-Marokkóról terjesztett riasztó híresztéléseknek. Ezeket a híreket nyilvánvalóan a kommunista propaganda terjeszti.

PORTUGÁLIA VÁLASZOLT A FRANCIA-ANGOL JAVASLATRA

Lisszabon, január 10.

A portugál kormány közölte válaszát a francia és az angol kormánynak a spanyol polgárháborúban való közvetítésről szóló javaslatára. A válaszjegyzék szerint a *portugál kormány elvben hozzájárul olyan törvényes intézkedések meghozatalához, amelyek megakadályozzák portugál önkénteseknek a spanyol polgárháborúban való részvételét,* de hangsúlyozza, hogy ezt a kérdést nem lehet elválasztani a benemavatkozásra vonatkozó egyéb intézkedésektől. Megállapítja a válaszjegyzék, hogy

a spanyol kérdés rendezése érdekében már működik Londonban egy bizottság s a mostani francia-angol lépés alkalmas arra, hogy lerontsa ennek a bizottságnak a jelentőségét.

A válaszjegyzék végül teljes mértékben fenntartja a mult év augusztus 21-iki portugál jegyzékben foglalt fenntartásokat, amely jegyzékben Portugália leszögezte a spanyol kérdésben elfoglalt álláspontját.

TULERŐ ELŐL VISSZAVONULTAK A SPANYOL KORMÁNYCSAPATOK

Barcelona, január 10.

Az itteni rádióállomás jelenti: A madridi arcvonalon a központi szakaszon a helyzet igen kedvező a köztársaságiakra. Az északi szakaszon heves harcok folynak. Az ellenség szokatlan hevességgel nyomja az Aravaca-arcvonalat.

A köztársasági csapatok kénytelenek voltak a második védelmi vonalba visszamenni, ami rendben tö,rtént.

A visszavonulás oka az volt, hogy az ellenség számbeli fölényben is volt és jelentős mennyiségű harci kocsikkal is rendelkezett. Mindazonáltal 30 embert elfogtunk. Délután az ellenség tüzérségi előkészítés után ismét támadt, de a milicisták erélyesen ellenállottak. A benyomás az, hogy az ellenség kimerül.

GYŐZELMET JELENTENEK A NEMZETIEK

Salamanca, január 10.

A hivatalos hadijelentés szerint a *kormánycsapatok az aragoni harctéren többhelyütt támadást intéztek a nemzeti csapatok ellen.*

A nemzeti csapatok a támadásokat mindenütt visszaverték, súlyos veszteségeket okozva a kormánycsapatoknak.

Az ellenség a különböző harctereken sok halottat hagyott.

A madridi harctéren elfoglaltuk Cerro de la Guila községet. Az ellenség súlyos veszteségeket szenvedett és Fuencarral irányában visszavonult. *A vörösök három nagy orosz harcikocsit és egy kisebb harcikocsit a csatatéren hagyott.* Az ütközet után a harcteret sok elesett ellenséges katona holtteste borította. A halottakat még nem számolták össze.

A Las Rosas szakaszon az ellenség három zászlóaljjal támadott. Ezeket a zászlóaljakat megtizedeltük. *Az ütközet után 137 elesett vörös katona holtteste borította a csatateret.*

Andaluziában Ronda körül folytatjuk hadműveleteinket. Itt elfoglaltuk Igualeja községet. Két ellenséges repülőgépet lelőttünk.

VÖRÖS REPÜLŐGÉP BOMBÁZTA AZ ANGOL NAGYKÖVETSÉG HÁZÁT — JELENTIK A NEMZETIEK

Salamanca, január 10.

A spanyol nemzeti kormány egyik közleményében foglalkozik néhány külföldi rádióállomásnak azzal a hírével, hogy nemzeti repülőgépek állítólag gyujtóbombákat dobtak a madridi angol nagykövetség épületére.

A spanyol nemzeti kormány sok tanuvallomás alapján megállapítja, hogy egy vörös repülőgép dobta le a bombákat.

A kérdéses éjszakán — állapítja meg hivatalosan a spanyol nemzeti kormány — a nemzeti csapatok repülőgépei nem is szálltak el Madrid fölött, hanem csak az alcalade henaresi és a guadaljarai repülőtereket bombázták, amelyek 30, illetőleg 50 kilométernyire a fővárostól északkeletre fekszenek. A nemzetiek repülőgépei az angol nagykövetség épületét legalább 10 kilométernyire elkerülték.

AGGASZTÓ A KORMÁNYFLOTTA HELYZETE

Salamanca, január 10.

A nemzetiek flottájának mozdulatai kezdenek aggodalmat kelteni a valenciai kormány csapatainak körében. Valenciából az a hír érkezett, hogy Cartagena, Almeria és Malaga kikötőiben

az egész tengeri forgalom megakadt, mivel a hajók az aknák miatt már nem tudják elhagyni a kikötőket.

Bilbaoból jelentik, hogy a nemzetiek egyik hajója megakadályozta a vörösök Navaro hajóját abban, hogy a kikötőt elhagyja. A nemzetiek szombaton nagy sikerrel bombázták a vörösök állásait Ochandianonál és Harquimnál.

M•H

Egy bárónő autóbalesete

Autószerencsétlenség érte vasárnap délelőtt báró *Than* Albin földbirtokos 69 éves feleségét. Az előkelő úriasszony a Váci-utca 18. az ház előtt lelépett az úttestről és *nem vette észre a teljes sebességgel közeledő AC 833. rendszámú autót, amely az idős hölgyet elütötte.*

Pillanatok alatt hatalmas tömeg verődött össze a szerencsétlenség színhelyén. Értesítették a mentőket, akik *Than* Albinnét szanatóriumba akarták szállítani. Az úriasszony magához tért és arra kérte az orvosokat, hogy Munkácsy Mihály-utca 23. szám alatt lévő lakására vigyék. A földbirtokosnő jobb bokafej. és kartörést szenvedett. A rendőri nyomozás állapítja majd meg, hogy a szerencsétlenségért terhel-e valakit felelősség.

M•H

Tűz a komáromi Fiedler-gyárban

Győrből telefonálja a Magyar Hétfő tudósítója: A komáromi *Fiedler*-féle lenkikészítő gyár egyik helyiségében tűz keletkezett. Nagymennyiségű len és gépi berendezés lett a lángok martaléka. A vizsgálat megállapítása szerint • villanyvezetékből kipattanó szikra okozta a tüzet.

Hírek

A költő halálára

*

EMBER...

Irta: Somlyó Zoltán

Hova, merre mész, te láb?
Mindig alább és alább . . .
girbe-görbe utamon,
amely egyszer sírba von . . .

Mi a célod, mondd, te kar!
. . . Az ember élni akar . . .
Munka, játék, ölelés —
jó volna még egy kevés . . .

Meddig bírod, mondd, te száj!
Fáj a szó s a csók is fáj . . .
összezárom magamat,
amíg csak egy jaj marad . . .

*

Vasárnap délelőtt féltizenegy órakor óriási részvény mellett temették el Rákoskereszturon *Somlyó* Zoltánt, a Pesti Izraelita Szentegylet által adományozott díszsírhelyen. Rengeteg író és ujságíró vonult ki a költőtárs temetésére, amelyen megjelent a Szövegírók Egyesületének küldöttsége, ezenkívül több lap szerkesztősége is küldöttségileg képviseltette magát a temetésen. *Somlyónak* néhány közelálló írótársa csak azért nem lehetett jelen a temetésen, mert azzal egyidőben tartották meg a Zeneakadémián a Kosztolányi Dezső-emlékünnepet.

Rengeteg koszorú borította *Somlyó* Zoltán ravatalát, amelyet legszükebb családja: özvegye, fia, lánya és bátyja állt körül. A temetési szertartást *Hevesi* Ferenc rabbi vezette, az ő beszéde után *Halmi* Bódog az ujságírótestületek, *Barát* Endre a fiatal költőnemzedék nevében búcsúztatta el a halottat, *Peterdi* Andor pedig a zsidó intézmények nevében mondott megható búcsúbeszédet, amelyben többek között ezeket is mondotta:

— *Nemes szegénységedben is több kincset örököltünk utánad, mint a leggazdagabbaktól. A te dalaid nem múlnak el, mint ahogy nem merülnek el a feledés homályába Dávid király énekei és Horácius 2000 éves ódái sem.*

Ezután leboesátották a sírba a halott költő testi részeit magábazáró koporsót.

— **Hétfőn érkezik Mexikóba Trockij és a felesége.** Mexikóból jelentik: Trockij és felesége Tampicoból különkocsiban utaztak Mexikóba, ahová hétfőn érkeznek meg. A kommunisták bejelentették, hogy Trockij megérkezésekor nagy tüntetést fognak rendezni Trockij ellen.

— **Hirtelen halál.** Szoukop József 48 éves mészáros a Váci-út 98. szám alatti menhelyen összeesett. Amikor orvosi segítség érkezett, a szerencsétlen ember már halott volt. Holttestét a Törvényszéki Orvostani Intézetbe szállították.

— **Autógázolás.** Súlyos autógázolás történt vasárnap délelőtt az Üllői-úton. A BO 804. rendszámú kék taxi elütötte Barcer Gyula szabómestert, akit a mentők súlyos sérülésekkel vittek a Rókus-kórházba. Megindult a rendőri nyomozás, hogy az autógázolásért kit terhel a felelősség.

— **Kiutasították Svájcból egy, a kisantant zsoldjában álló ujságírót.** Párisból jelentik: A „Matin" genfi jelentése szerint a svájci szövetségi hatóságok értesítették Carlo Prato ujságírót, aki a kisántant zsoldjában álló Journal des Nations cimü genfi lap számára a spanyol vörösöktől 10.000 frank „önkéntes hozzájárulást" szerzett, hogy az ellene hozott kiutasító végzést kiterjesztették Svájc egész területére. Pratonak január 15-éig el kell hagynia Svájc területét. A végzés indokolásában a svájci szövetségi hatóság megállapítja, hogy Pratonak irányító befolyása volt a Journal des Nations cimü lapra, amely cikkeivel veszélyeztette Svájcnak több külországgal való jóviszonyát.

SCHMOLL PASTA UJJAVARAZSOLJA A KOPOTT BŐRT!

— **Bolivia és Paraguay katonai ellenőrző bizottságot küld ki.** Buenos-Ayresből jelentik: A Chaco-ügyben összeült békeértekezleten Bolivia és Paraguay, valamint a közvetítő államok képviselői aláírták azt a megállapodást, melynek értelmében katonai ellenőrző bizottságot küldenek ki Martinez Rita tábornok elnöklése alatt.

— **Vasutas-baleset.** Györből telefonálja a Magyar Hétfő tudósítója. Győr állomásnál az induló vonatról leesett *Lengyel* Gyula kalauz. A balesetet szenvedett ember *gyorsan talpra ugrott és felszállott a mozgó vonatra.* Eleinte nem is tulajdonított különös jelentőséget esetnek és bár fájdalmai voltak, végezte munkáját. Esztergomnál hirtelen oly rosszul lett, hogy kórházba kellett szállítani. Itt megállapították, hogy súlyos hordási szenvedett.

Ebben az aranyhintóban vonult menyegzőjére Julianna holland trónörökösnő és vőlegénye

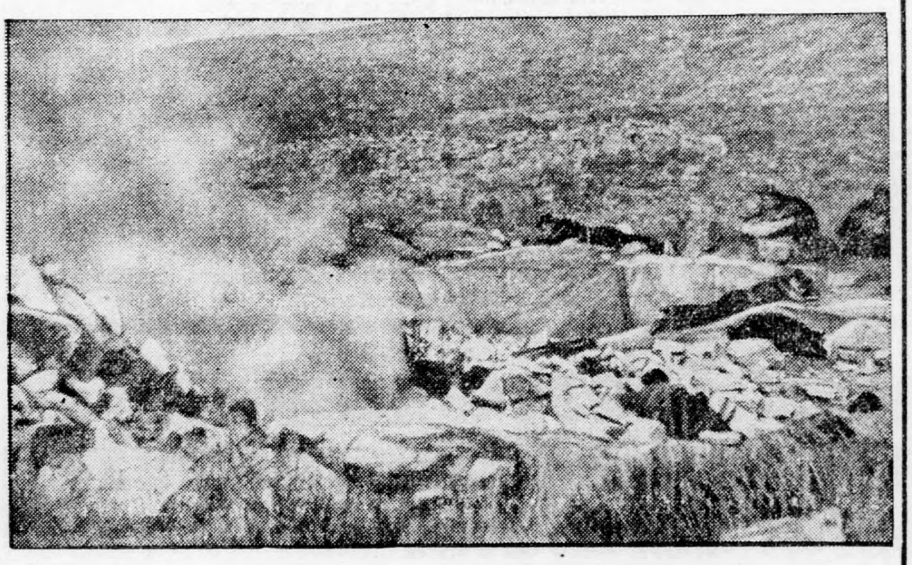

Repülőbomba csap be a spanyol kormánycsapatok egyik rommálőtt állásába

Faronk, Egyiptom fiatal uralkodója nilusi hajóútra indult

Grazioni ellenségei Addis-Abebában óriási lelkes tömeg kíséri a főtérre, ahol kitüntetti a lemészárolt háború hőseit

Száraz idő

A Meteorológiai Intézet jelenti január 10-én délben 12 órakor:

Nyugat-Európában enyhe és párás déli légáramlás uralkodik, az idő borult és ködös jellegüvé vált. Közép-Európa nagyrészén és Kelet-Európában még hideg és viharos az időjárás. Hazánkban az északi szél már gyengült és a hegyektől védett területeken egészen el is csendesedett. Néhány helyen kisebb futóhavazás volt. A hőmérséklet napközben is alig emelkedett a fagypont fölé, éjjel a talajmenti rétegben mínusz 7—10 fokig szállt le. Hó csak a legmagasabb hegyeken van: a Kékesen 12 cm jeges hóréteg található.

Budapesten ma délben a hőmérséklet egy fok, a légnyomás 773 mm gyengén süllyedő irányzatú.

Várható időjárás a következő 24 órára: Mérsékelt északkeleti szél, száraz idő. Az éjjeli fagy kissé erősödik, a nappali hőmérséklet nem változik.

— **Letartóztatták Vilnában a litván nemzeti bizottság volt elnökét.** Varsóból jelentik: Vilnában letartóztatták Staschyst, a litván nemzeti bizottság volt elnökét.

— **A gazda elaudt a bakon, a vonat elgázolta kocsiját.** Bajáról jelenti a Magyar Hétfő tudósítója: A budapest—bajai vasútvonalon Szekszárd tájékán a személyvonat elütötte *Adám* József gazdálkodó kétlovas kocsiját. A vonat a két lovat halálra gázolta, Ádám József csupán kisebb sérüléseket szenvedett. A megindított vizsgálat megállapította, hogy a balesetért *Adám* Józsefet terheli a felelősség, aki a kocsin elaludt és a vonat sípjelzésére sem ébredt fel. Az eljárás ellene megindult.

— **Hétfőn kezdi tárgyalni a bajai törvényszék a menyasszonygyilkos borotai legény bűnügyét.** Bajáról jelenti a Magyar Hétfő tudósítója: Borota községben néhány hónappal ezelőtt *Szabó* Márton gazdalegény több késszúrással megölte menyasszonyát, *Fiokovics* Terézt. A gyilkos gazdalegény akkor megszökött, később azonban önként jelentkezett és akkor letartóztatták. A gyilkossági ügy tárgyalását hétfőn reggel kezdi meg a környék nagy érdeklődése mellett tárgyalni a bajai törvényszék.

Villamos főzés, fánksütés és háztartási készülékek bemutatása. A farsangra való tekintettel az V., Honvéd-utca 22. szám alatti Elektromos Kiállításon a hetenként *szerdán d. u. fél 6 órai kezdettel* tartandó bemutató előadáson és a minden *hétfőn, csütörtökön és pénteken d. e. fél 10 órakor* kezdődő főzési gyakorlatokon *szalagos farsangi fánk* sütését, valamint a villamos háztartási készülékeket is bemutatják. Belépés, ruhatár díjtalan. A kiállítás nyitva: hétköznapokon d. e. 8—2 és d. u. 4—7 óráig.

— **A BUDAPESTI ÖNKÉNTES MENTŐEGYESÜLET LEGKÖZELEBBI ELSŐ SEGÍTSÉG-TANFOLYAMA. A BÖME a legközelebbi első segítségtanfolyamát január hó 18—23-ig (hétfőtől szombatig) mindennap d. u. 6—½8-ig tartja. Jelentkezni lehet levelezőlapon (V., Markó-utca 22.) vagy a tanfolyam kezdetekor.**

— **A francia követségi nyelviskolák** második féléve január 7-től május 15-ig tart. Beiratkozás hétköznapokon szombat kivételével 5—8-ig a központi irodában, IV., Reáltanoda-utca 7. Tandíj egy félévre 10 P. Kezdők számára új tanfolyamok nyílnak.

— **Gázfőzőtanfolyam Budán.** A „Volt Iskolatársnők Szövetsége" január második hetében a következő hathetes gázfőzőtanfolyamokat rendezi. 1. Kezdők részére kedden és pénteken 5—8-ig. 2. Haladók részére kedden és pénteken 10—1-ig. 3. Diétás főzőtanfolyam hétfőn és csütörtökön 5—8-ig (e három tanfolyamon a tandíj beiratási díjjal és anyagmegtérítéssel együtt 20 pengő). 4. Háztartási alkalmazottak részére szerdán 5—8-ig, tandíj anyagmegtérítéssel együtt 8 pengő. Beiratkozás naponként d. u. 5—7-ig a II. ker., Batthyány-utca 8. sz. alatt, az igazgatói irodában. (Telefon: 1-518-60.)

Az osztálysorsjáték IV. osztályájának húzása holnapután, 13-án kezdődik. A nyeremények és nyerési esélyek osztályról-osztályra emelkednek. Saját érdeke tehát mindenkinek, hogy a megújítási összeget: nyolcad 3.50, negyed 7, fél 14, egész 28 pengő és az előírt 30 fillér költséget a húzás előtt fizesse meg, különben nyereményjogosultsága elvész.

A NEMZETKÖZI GÉPKERESKEDELMI R. T. Vörösmarty-téri autószalonjában néhány nap óta egy igen tetszetős külseiű kiskocsi látható, mely naphosszat élénk érdeklődést kelt. A „General Motors Opel" gyárának legújabb típusa, a KADETT ez, mely úgy külső, mint teljesítmény és fogyasztás szempontjából ebben a kategóriában az első helyet biztositotta magának. A négy személy kényelmes befogadására épitett dranvonalas karosszéria 1100 köbcentiméteres, gumiba ágyazott motorral van felszerelve, mely 23 tényleges lóerő kifejtésére képes. Az egymástól független szinkron megoldású rugózás egyenletes, rázásmentes utazást biztosit és a hidraulikus négy kerékfék a legnagyobb biztonságot nyujtja. Tekintetbe véve ezen típusnak nagy kényelmét, tetszetős külsejét, kis fogyasztását és igen alacsony árát, bizonyosra vehető, hogy rövid időn belül a társadalom minden rétegében nagy elterjedésnek fog örvendeni.

„DIÉTÁS KONYHATECHNIKA A HÁZTARTÁSBAN" cimmel tart a Népmüvelési Bizottság rendezésében dr. Mikes Margit előadássorozatot január 11-től kezdődőleg minden hétfőn délután 6 órakor a Gázmüvek VI., Vilmos császár-út 3., I. emeleti előadótermében. Tandíj az 5 előadásból álló sorozatra 1.50 P, napijegy 60 fillér. Az előadásokkal kapcsolatban a Gázmüvek gyakorlati főzőbemutatókat tartanak.

AZ EMBER ÖREGEDÉSE A BELEKRŐL INDUL KI. A székrekedés nemcsak az emésztést zavarja, hanem a vért is megmérgezi. Veszélyezteti az életfenntartó szervek működését. Ezért Darmol mindig legyen a háznál.

— **A VOLT CS. ÉS KIR. 32. GY. E. (Budapest volt háziezrede) Violás-csoport tisztjei f. hó 11-én este 8 órakor az Erzsébet királyné-szálloda (IV., Egyetem-utca) étteremének külön termében tiszti bajtársi összejövetelt tartanak, melyre az ezred volt összes tisztjeit meghívjuk.**

Szerkesztésért felel: LÉVAI JENŐ
Kiadásért felel: dr. BALINT MÓZES
Stádium sajtóvállalat rt.
Budapest, VIII., Rökk Szilárd-utca 4.
Felelős: Győry Aladár igazgató